Издается с 17 апреля 1952 года

Иркутский УНИВЕРСИТЕТ

Для тех, кто учится и учит

ИРКУТСКОМУ ГОСУДАРСТВЕННОМУ УНИВЕРСИТЕТУ 100 ЛЕТ

№ 1 (1936), 25 января 2018 года

Информбюро

12+

www.isu.ru

Представители Иркутского государственного университета вошли в число победителей конкурса 2018–2020 года на право получения стипендии Президента РФ. В конкурсе участвовали молодые ученые и аспиранты, осуществляющие перспективные научные исследования и разработки по приоритетным направлениям модернизации российской экономики.

Студенты и аспиранты Иркутского государственного университета вошли в состав Молодежного правительства Иркутской области. Набор в кадровый резерв Молодежного правительства Иркутской области был объявлен осенью 2017 года. Всего было подано около 80 заявок. По итогам конкурсного отбора в обновленный состав III созыва вошли представители различных молодежных организаций области, студенты и аспиранты вузов Иркутска. От ИГУ в состав Молодежного правительства Иркутской области вошли первокурсник ИФИЯМ Александр Губарев, аспирант ИФИЯМ Илья Поляков, аспирантка Педагогического института Тамара Миронова и студентка 4-го курса географического факультета Полина Русанова.

Команда Иркутского государственного университета «Молодые люди» представит Иркутск в телевизионной Премьер лиге КВН. Другая команда ИГУ – «Квартет» – выступит в Международной лиге, игра пройдет в Минске (Республика Беларусь). 17 января в Сочи завершился XXIX Международный фестиваль «КиВиН-2018». В нем приняли участие более 500 команд, в том числе команды ИГУ «Молодые люди» и «Квартет», а также сборная ИГУ и БГУ «Посейдон Карлеоне». Веселые и находчивые представляли свои выступления редакторам лиг и руководству компании «АМиК» в двух турах, по итогам которых прошло распределение по лигам. Напомним, что в КВН более 80 лиг, четыре из которых – телевизионные: Высшая, Премьер, Первая, Международная. Самые престижные – это, конечно, Высшая и Премьер-лига, которые показывают по Первому каналу.

ДОРОГИЕ СТУДЕНТЫ ИРКУТСКОГО ГОСУДАРСТВЕННОГО УНИВЕРСИТЕТА!

Примите мои искренние поздравления с Днем российского студенчества.

День студента – это праздник молодости, радости, свободы и безусловной веры в то, что все получится.

Учеба в Иркутском государственном университете – это точка старта ваших научных исследований и время обретения друзей, а для многих, как когда-то для меня, и время встретить свою любовь, с которой вы пройдете все взлеты и невзгоды жизни.

Хочу пожелать вам научных и творческих открытий, хороших и отличных отметок, стремлений, уверенности в своих силах и, конечно, побед. Будьте амбициозными и целеустремленными, не переставайте быть добрыми и отзывчивыми. Добивайтесь успехов во всех начинаниях, пробуйте новое, беритесь за неподъемное, ведь студенчество – прекрасная пора для самоопределения, поиска своего предназначения.

Пусть в ваших глазах всегда горит огонек, а в голове рождаются новые и новые идеи. А университет в свою очередь сделает все, чтобы годы, проведенные в alma mater стали для вас интересными, яркими и запомнились на всю жизнь.

И. о. ректора ИГУ, академик РАН
И.В. Бычков

Лица ИГУ

Вот уже 16 лет подряд в День студента мы узнаем итоги конкурса «Лица ИГУ». Коротко о том, как конкурс проходил в этом году.

Лучших студентов выбирают в четырех номинациях: «Научно-исследовательская деятельность», «Общественная деятельность», «Спортивная деятельность», «Творческая деятельность». Причем в число победителей каждой из них обычно входит по одному представителю от каждого института и факультета. В финал прошел 61 человек.

В состав жюри входят профессионалы своего дела. Так, на протяжении нескольких последних лет это начальник управления социальной и внеучебной работы **Александр Манзула** (номинация «Общественная деятельность»), заместитель председателя совета по НИРС **Ольга Эдельштейн** (номинация «Научная деятельность»), заведующая кафедрой физкультурно-оздоровительного центра **Раиса Проходовская** (номинация «Спортивная деятельность»), директор центра культуры и досуга **Татьяна Ромащенко** (номинация «Творческая деятельность»). Кроме того, приглашенными членами жюри в этом году стали: депутат Городской Думы, а в прошлом легендарный хоккеист «Сибскаины» **Василий Донских**, актер театра кукол «Аистенок» **Роман Буч,** программный директор радио МСМ **Иван Вильчинский**.

Нововведение этого года – онлайн голосование, которое проходило на портале «Твой плюс» до 23 января. Победитель онлайн голосования получит специальный приз от организаторов.

Победителей конкурса «Лица ИГУ» узнаем 25 января, церемония награждения будет проходить в Театре юного зрителя им. А. Вампилова.

По материалам организаторов

ИСТОРИЯ УСПЕХА

Татьяна Романцова: «Хочу достойно делать нужное дело, вот, собственно, и всё»

К 100-летию ИГУ мы продолжаем публиковать интервью с успешными людьми университета. В этот раз мы беседовали с доцентом кафедры журналистики и медиаменеджмента ИФИЯМ Татьяной Дмитриевной Романцовой.

Татьяна Дмитриевна, Вы учились в Омске и Санкт-Петербурге, но переехали жить в Иркутск. Почему?

– Я окончила филологический факультет ОмГУ, в дипломе моя квалификация обозначена как «Филолог. Преподаватель русского языка и литературы». Вторая часть этой формулировки на всю жизнь связала меня с преподаванием русского языка, культуры речи и стилистики. А первая дала возможность разработать научную тему «Поэмы Н.А. Заболоцкого. Эволюция жанра» на кафедре советской литературы Ленинградского государственного университета им. А.А. Жданова. Перед защитой диссертации я вышла замуж за иркутянина, который, как и я, учился в ленинградской аспирантуре. Вот и получилось, что в Иркутске я оказалась «по семейным обстоятельствам»: не удалось переманить мужа на запад Сибири, пришлось ехать за ним на восток.

Как это романтично! А вы сразу связали свою жизнь с преподавательской деятельностью?

– В конце 1989 года я приехала в Иркутск с намерением после декретного отпуска найти работу по специальности. Но девяностые были временем непростым, устроиться в вуз оказалось проблематично. Я очутилась в новом для себя пространстве истории и краеведения. Правда, новая рабочая территория – Иркутский областной краеведческий музей (ИОКМ) – была связана с любимой предметностью – старыми книгами. И я как научный сотрудник занималась изучением редких коллекций самого старого музея за Уралом. Однако желание вернуться в вуз не покидало, поэтому через несколько лет я стала преподавателем ИрГТУ. В начале двухтысячных получила предложение читать курс стилистики русского языка журналистам филологического факультета ИГУ. Здесь и работаю уже пятнадцать лет, занимаясь проблемами языка и стиля СМИ.

Вы не только преподаете, но и тесно связаны с культурным пространством нашего города.

– Да, огромное удовольствие приносит работа в Региональном центре русского языка, фольклора и этнографии Иркутской области, который возглавляет Г.В. Медведева. Кроме сбора уникального лингвистического материала – говоров русского населения края, сотрудники Центра описывают памятники нематериального наследия нашего региона. За прошедший год мы сделали научные паспорта пяти таких объектов: сказок и сказительской манеры Г.А. Шеметовой; не имеющих аналогов быличек о русалках; традиционных кисломолочных десертов русских сибиряков; уходящего обряда ловли пирога в запон (в фартук) при строительстве жилого дома; древнего обряда «продажи» больного или слабого ребенка.

Над какими проектами вы работаете в настоящее время?

– Действующих проектов, к счастью, довольно много. Моя работа в Региональном центре связана с популяризацией русского языка, поэтому уже три года веду рубрику «Говорим правильно» в журнале для пассажиров авиакомпании «ИрАэро».

Как доцент филологического факультета ИГУ около десяти лет с удовольствием готовлю для областного радио передачу «Уроки русского» вместе с журналисткой Т.М. Сазоновой.

В уходящем году в составе рабочей группы – доктора филологии Г.В. Медведевой, технического менеджера А. Верхозина (компания «DiagrunDigital»), директора ИОКМ С.Г. Ступина – работала над проектом мультимедийного словаря «Сибирская Атлантида Валентина Распутина».

Есть научные мероприятия, которые связывают мои пристрастия к изучению языка и стиля современных медиатекстов, научные интересы кафедры журналистики и медиаменеджмента ИФИЯМ ИГУ, исследовательские проекты научных учреждений страны. Летом этого года, например, я с удовольствием приняла участие в работе II Международной научно-практической конференции по проблемам языка массмедиа в Высшей школе журналистики и массовых коммуникаций СПбГУ. Научные дискуссии, начатые на конференции, продолжаются, как продолжается и поиск новых путей развития медиалингвистики, поэтому встречи с коллегами уже значатся в моих планах.

Обожаю Тотальный диктант. Уже несколько лет читаю чудесные по силе и красоте тексты иркутянам на площадках ИГУ и ИОКМ; помогаю коллегам проверять работы; радуюсь успехам «грамотеев», ликую, когда в числе отличников вижу своих давних знакомых или студентов-журналистов.

У Вас очень плотный рабочий график. Хватает ли времени на семью, друзей и увлечения?

– Семья для меня – самый главный и самый нужный дар. На общение с родными людьми обязательно должно быть время.

Друзей и подруг немного, зато они проверены студенческим братством, «трудными девяностыми», необходимостью прибежать-прилететь и просто подержать за руку.

Конечно, есть увлечения. Люблю увлекаться главным увлечением мужа. Он у меня прекрасно поет, сочиняет музыку к любимым своим и моим стихам, привлекает наших давних друзей к «мелодическим затеям».

Что бы вы пожелали ИГУ в год его 100-летнего юбилея?

– Административной стабильности, научной динамики, высокого корпоративного статуса, новых возможностей для реализации преподавательских и студенческих способностей и талантов!

Дарья Некрасова

ВЕЩНЫЕ ЦЕННОСТИ

Научно-учебный геологический музей

Человечество всегда тянется к чему-то новому, неизвестному. Особенно, если это самое неизвестное лежит у него под ногами. Горные породы и минералы с давних времен являются объектом людского внимания. На этот раз в рубрике «Вещные ценности» речь пойдет о научно-учебном геологическом музее ИГУ.

Своими корнями история музея уходит в 60-е годы XX века к кафедре общей геологии, на которой постепенно в рамках лаборатории «оседали» различные редкие минералы. Со временем коллекция стремительно пополнялась, и 24 сентября 1974 года музей приобрел официальный статус.

Музей по праву можно назвать кладовой, в данный момент в его фонде выставлено 1670 образцов, при этом полная коллекция насчитывает около 7 тысяч экземпляров.

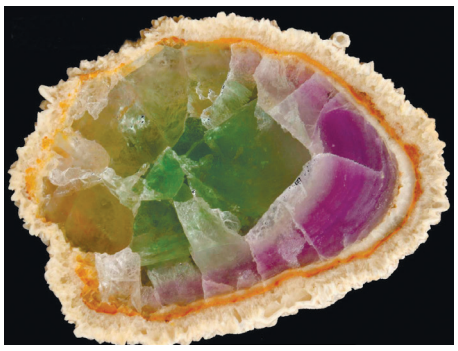

Флюорит. Иркутская область

– Музей является учебным и служит рабочей площадкой более чем для 15 учебных дисциплин, – рассказала зав. учебно-научным геологическим музеем, старший преподаватель Светлана Владимировна Липкина. – Здесь проводятся экскурсии для обучающихся школ, техникумов, университетов. Студенты проводят практические занятия, а также готовятся к зачетам, экзаменам, лабораторным. Именно поэтому, чаще всего, в музее встречается необработанный камень, чтобы студенты

Чароит. Мурунский массив

могли изучать, в каком виде он встречается в природе.

Посещение музея – не только часть учебного процесса, что, безусловно, важно, но и весьма приятное времяпрепровождение для людей всех возрастов. С некоторыми экспонатами можно в буквальном смысле познакомиться поближе, например, потрогать или даже попробовать на вкус. Например, настоящим открытием для дошколят, и не только, становится то, что тальк, составляющий основу присыпки или маминой пудры, есть не что иное, как минерал. А обычный карандаш состоит как минимум из шести минералов, основным из которых является графит.

Музей является базой для подготовки школьников, реализуется проект «Школа юных геологов», в рамках которого готовят губернаторскую сборную по геологии, представляющую Иркутскую область на всероссийских, международных олимпиадах и конференциях.

«Каменные цветы». Жеода опаловидного кварца с овоидными конкрециями аметиста. Иркутская область. Усть-Илимский район, месторождение Капаевские

Примечательно, что в коллекции музея нет ни одного покупного образца, все найдены и привезены студентами, преподавателями, выпускниками, геологами Иркутска. Его экспозиции наглядно показывают эволюцию органического мира, а также отражают основные этапы геологической истории Земли, содержат сведения о геологическом строении Иркутского региона и озера Байкал.

Жителям Иркутской области несказанно повезло, ведь в отличие от многих других регионов, в ней есть вся таблица Менделеева, а в музее хранятся минералы, открытые только у нас, например, лавровит, виолан и др.

Сегодня мало кто сомневается в мощной энергетике камней, находясь в музее, еще раз убеждаешься в этом. Здесь представлена масштабная коллекция различных минералов. Среди них друзы металлов диопсида с розовым кальцитом, самородная медь, марганец, слюда, флюорит, горные породы, благородные и цветные металлы, редкие и редкоземельные металлы.

Аметист. Иркутская область, Ангаро-Катский железорудный район, месторождение Юбилейное

Одна из самых ярких витрин – с поделочным, ювелирно-драгоценным камнем. Один из них – чароит, уникальный минерал красивого сиреневого цвета. Чароит – гордость музея, его месторождение расположено на границе Иркутской области и Якутии, открыто иркутскими геологами Сосновской экспедиции и является единственным в мире. Представлены и другие минералы с довольно редкими месторождениями, например, лазурит, нефрит.

– Невозможно сделать что-то лучше, чем это делает природа, – отмечает Светлана Владимировна. – Стоит только приглядеться, чтобы убедиться в том, какие рисунки делает природа сама, без всяких кисточек. Природе кисточки не нужны.

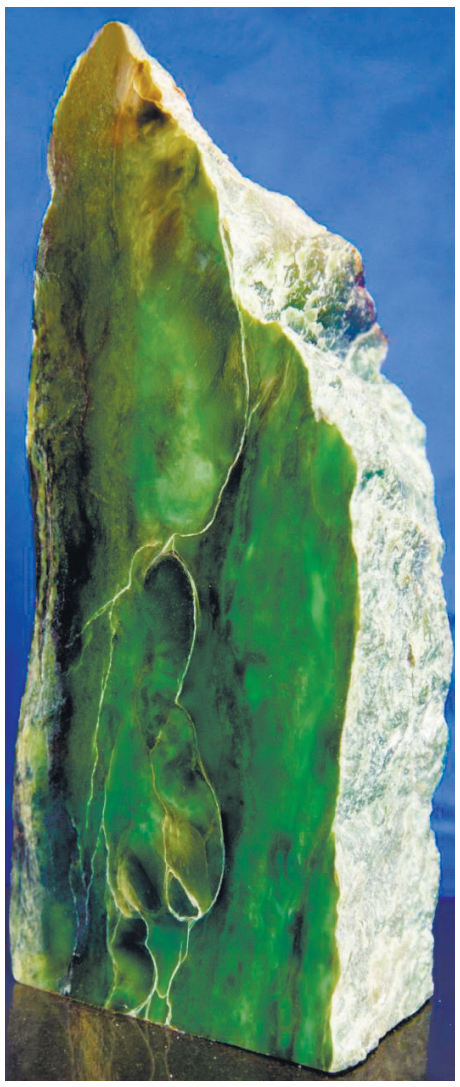

Нефрит. Восточные Саяны

Коллекция музея регулярно пополняется, минералы привозят из других регионов нашей страны – республик Бурятия, Якутия, а также из других стран, Монголии и т.д.

Несмотря на такое многообразие представленной коллекции, многое в природе еще остается неизведанным, ведутся поиски новых месторождений. Думается, новые открытия не заставят себя долго ждать, ведь недаром Иркутская геологическая школа – одна из самых сильных.

Наталья Матвеева
Фото из архива музея

Друза кристаллов кварца. Якутия, Алданский район, месторождение Перекатное

ЖИЗНЬ

Зимой ботанический сад не закрывает двери

Каждый проводит новогодние каникулы по-своему. Некоторые задолго до праздников наполнили выходные дни разными делами, другие поддались обстоятельствам и полностью сложили ответственность на настроение и спонтанность. Однако перед всеми стоял вопрос: «Чем заняться в свободное время?». В наступившем году у Ботанического сада ИГУ был развернутый ответ на этот нелегкий вопрос.

Возможно, стереотипное мышление натолкнет на мысль: «А что может быть интересного зимой в ботаническом саду?». Сразу отметим, что по объективным сезонным причинам некоторые экспозиции ботсада недоступны, но это не было поводом не посетить сад в новогодние праздники.

Начиная с 4 января и всю неделю посетители любых возрастов могли стать участниками различных мероприятий, которые позволяли в доступной форме получить новые знания в разных научных областях. В первый день дети и их родители узнали о бионике – науке о применении в технической сфере принципов, по которому строится природный мир. В этот же день состоялась лекция «Необычные питомцы – пауки, змеи и гигантские тараканы», где гостям продемонстрировали паука-птицееда, скорпиона, гигантских тараканов и австралийскую квакшу. Посетителям рассказали, как эти экзотичные представители животного мира могут стать домашними питомцами и какой уход им необходим. Для тех, кого пауки не очень впечатляют, на следующий день состоялся семейный праздник «Птичий карнавал», в проведении которого принял участие отдел экологического просвещения ФГУП «Заповедное Прибайкалье». Здесь произошло знакомство с птицами, обитающими в нашем регионе, в том числе и с пернатыми, занесенными в Красную книгу Иркутской области.

6 января у гостей была возможность выпустить своего внутреннего Шерлока Холмса наружу и поучаствовать в научно-детективном квесте «История с растениями-хищниками, или кто украл мандарины?». В процессе выполнений заданий и участия в конкурсах участники ответили на поставленный вопрос, провели исследование и узнали удивительные факты о растениях. Православный праздник тоже не могли обойти стороной. В этот день прошло мероприятие «Рождество в прекрасном саду». В ходе праздника участникам провели экскурсию по тропической оранжерее с рассказом о библейских растениях и растениях-символах Рождества и Нового года в разных странах.

В последний день официальных каникул гости посетили праздничный концерт молодёжной музыкальной группы «Септима», которая знакома иркутским ценителям уже 10 лет. Музыканты отметили, что это самое необычное место, в котором они когда-либо выступали. «Время жить» – это не просто песни, чередующиеся друг за другом, это 12 композиций, каждая из которой наполнена особой атмосферой. В творчестве группы есть место и лирике, и чувственности, и радости. Нельзя не отметить осмысленные тексты. Группа делает на этом акцент, отмечая, что слова для них – это первостепенно. Стиль, в котором творит коллектив весьма неоднозначный. Непривычный жанр «Пост-бард» не подразумевает что-то сложное. Как говорят участники группы: «От бардовского – качественные тексты, запоминающаяся мелодия и лаконичность построения песен; от «пост» – разнообразие инструментов и эстрадная манера исполнения». Интересно и разнообразие инструментов, которые создают глубокое звучание. Зрители наблюдали привычные акустическую гитару и клавиши, а вот сливались в единую мелодию вместе с ними африканский барабан джембе, шэйкер (музыкальный инструмент, наподобие мексиканских маракасов и издающий похожие звуки), а также ударный музыкальный инструмент – бубен. Именно сочетание таких разных инструментов вносит свежесть и вызывает интерес у слушателей.

Новогодняя программа в Ботаническом саду была насыщенной. Уверены, так будет всегда. Ведь пока есть посетители и гости, сотрудникам сада есть куда стремиться, и они будут придумывать новые и новые события.

Анастасия Неумывакина
Фото из архива ИГУ

Иркутский УНИВЕРСИТЕТ Для тех, кто учится и учит

Учредитель — Иркутский государственный университет.

Адрес редакции, издателя:
664003, г. Иркутск, ул. К. Маркса, 1.
E-mail: isupress@isu.ru
Подписано в печать 22.01.2018.
Время подписания в печать
по графику — 15:00, фактически — 16:00.

Газета зарегистрирована в Управлении Роскомнадзора по Иркутской области.
Рег. ПИ № ТУ38-00788 от 20.11.2014.

Отпечатано в ООО «Типография Оттиск»,
664025, г. Иркутск, ул. 5-й Армии, 26.

Редколлегия: А. Вокин, А. Шмидт.
Главный редактор: Л. Добосова.
Дизайн и верстка: Т. Лоскутова.

Распространяется бесплатно.
Тираж 2000 экз.