Газета для тех, кто учится и учит

ИРКУТСКИЙ УНИВЕРСИТЕТ

Издается с 1952 г. № 6 (1831) 9 апреля 2013 года

РЕПОРТАЖ

Писать грамотно – модно!

ИГУ в третий раз провел акцию «Тотальный диктант»

Автор Алексей ЛИТВИНЦЕВ

Москва, Бостон, Лондон, Новосибирск, Ла-Пас, Альметьевск, Ангарск, Бейрут, Сидней, Киев, Таллин, Иркутск. Что объединяет 170 городов нашей планеты? Общий девиз: «Писать грамотно – модно!». «Тотальный диктант - 2013» завершился. Казалось бы, зачем в нашем веке писать грамотно? Можно ведь набирать текст в компьютере - все ошибки все равно исправит программа. Не всем же, в конце концов, быть филологами. В противовес такому мнению существует акция «Тотальный диктант», участников которой с каждым годом становится все больше и больше. Некоторые ходят писать диктант целыми семьями. Наш корреспондент заглянул на факультет филологии и журналистики ИГУ - одну из четырех площадок города, где проходила популярная в Иркутске акция.

Время 13.30.

В гардероб выстроилась большая очередь.

- Здесь у нас почти 350 человек, на биолого-почвенном факультете - около 450, в юридическом институте - 250, еще несколько десятков участников в лицее-интернате № 1, - подсчитывает вслух координатор проекта Людмила Добосова. - Итого получается около 1100 человек.

Текст диктанта организаторы получили за 1,5 часа до всеобщего старта. Его специально написала современная писательница Дина Рубина.

- В диктанте 319 слов, - рассказала нам доцент кафедры русского языка и общего языкознания факультета филологии и журналистики ИГУ Людмила Горбунова. - Текст не очень сложный. Думаю, положительных оценок будет больше, чем в прошлом году.

Время подходит к 14.00, пора заходить в аудитории. Участники всех возрастов уселись за парты.

- Давайте заполним бланки, - говорит организатор Алена, студентка направления «реклама и связи с общественностью» факультета филологии и журналистики ИГУ. - Если не хотите, имя можно не писать. Главное - впишите кодовое слово, чтобы мы потом смогли найти вас, чтобы наградить, в случае если напишите на «отлично».

На экране запустили ролик - приветствие от организаторов из Новосибирска и автора Дины Рубиной.

- Перед тем как начнем писать, уточним правописание некоторых слов, - говорит Сергей Лохов, старший преподаватель кафедры русского языка и общего языкознания. - Обратите внимание...

На доске появляются слайды с правилами правописания слов, на которые не каждый бы обратил внимание. Например, такие слова, как «Интернет», «Всемирная сеть», пишутся с большой буквы, тогда как «интернет-издание» - с маленькой.

- Все готовы? Отлично, приступаем. Берите ручки, - скомандовал Сергей Николаевич.

В аудитории повисла тишина, участники принялись писать.

- Я сюда пришел с дочерью Анастасией, она у меня филолог, - рассказывает инженер авиазавода Алексей Лукьяненко. - Я сам, несмотря на мое техническое образование, всегда стремился писать грамотно. Думаю, каждый интеллигентный человек должен хорошо владеть родным языком.

Фото: Юлия ПЫХАЛОВА.

В акции приняли участие 1070 иркутян.

Продолжалось мероприятие не больше часа.

- Текст очень хороший, мне понравился. Я и сама немного пишу, - призналась студентка 4-го курса исторического факультета ИГУ Ксения Адамова. - Трудно разобраться с пунктуацией, в некоторых местах я немного запуталась с причастными и деепричастными оборотами. Думаю, что получу за диктант четыре, но с большим плюсом.

82-летний участник Юрий Сурков, в прошлом преподаватель высшей математики, очень огорчился, когда узнал, что его друг, незрячий пенсионер Валентин Гаврилов, который в 2012 году получил четверку, не пришел на диктант, потому что у него сломалась печатная машинка, без которой он не может писать. Сам же Юрий Платонович рассказал, что пришел на диктант, чтобы реабилитироваться - исправить прошлогоднюю тройку.

- В школе у меня всегда были пятерки по русскому языку, лишь раз я получил четверку, и то только потому, что наляпал чернилами в тетради, - говорит Юрий Платонович.

Так или иначе, все участники с нетерпением ждут результатов. Организаторы обещают проверить работы к 10 апреля. Оценки ищите на сайте **totaldict.ru.** Разобрать ошибки вы сможете на консультации с преподавателями кафедры русского языка и общего языкознания ИГУ 12 апреля в 18.00 (ул. Чкалова, 2, факультет филологии и журналистики).

30 тысяч

Только цифры

человек во всем мире писали «Тотальный диктант».

6 континентов планеты охватила акция.

170 городов России и мира приняли участие в мероприятии.

1070 иркутян пришли проверить свои знания по русскому языку.

НАГРАДА

Наши юристы в числе лучших знатоков права в Сибири

В ЮИ прошел окружной тур Всероссийской студенческой юридической олимпиады по Сибирскому федеральному округу.

Этот традиционный крупномасштабный конкурс объединяет студентов-юристов со всей страны с 1998 года. Ежегодно в нем принимают участие представители более 120 вузов России.

Конкурс профессиональных знаний юристов проводится по нескольким основным номинациям («Гражданское право», «Уголовное право», «Конституционное право») в очной форме. Студенты выполняют два задания: устный ответ на вопросы, подготовленные оргкомитетом ВСЮО, и демонстрация навыков работы со справочно-правовой системой «Консультант плюс».

В Иркутск прибыли 48 участников-победителей 1-го (вузовского) этапа ВСЮО из 18 вузов Сибирского федерального округа. Все они - успешные и талантливые студенты-юристы из Абакана, Барнаула, Иркутска, Кемерова, Красноярска, Кызыла, Новосибирска, Омска, Томска, Читы, Улан-Удэ и др.

Студенты юридического института традиционно, как и в прежние годы, показали высокие результаты в олимпийских состязаниях по праву, стали победителями и призерами во всех устных номинациях, еще раз подтвердив высокую научную подготовку юристов в иркутской правовой школе. По итогам окружного тура ВСЮО-2013 лучшим знатоком конституционного права в Сибири стал студент 5-го курса ЮИ Артем Кардашевский, в номинации «Гражданское право» серебро у Марии Тимофеевой (5-й курс ЮИ), 3-е место в номинации «Уголовное право» занял Алексей Полянский (5-й курс ЮИ).

Фото: пресс-служба ИГУ.

Лучшим знатоком конституционного права стал 5-курсник Артем Кардашевский (справа), в номинации «Гражданское право» серебро у Марии Тимофеевой (5-й курс ЮИ), 3-е место в номинации «Уголовное право» занял Алексей Полянский (5-й курс ЮИ).

Мария Тимофеева, представляющая институт в номинации «Гражданское право», в 2012 году стала бронзовым призером финальных олимпиадных соревнований в Москве. Девушка твердо намерена вновь показать высокие правовые знания в финале и войти в число победителей всероссийского тура олимпиады.

- Всероссийская студенческая юридическая олимпиада - очень важный и интересный этап студенческой жизни, который, на мой взгляд, должен пройти каждый молодой юрист, - говорит Мария. - Несмотря на сильную занятость (параллельно шла подготовка к выпускным экзаменам в институте и написание диплома), я решила попробовать свои силы и с удовольствием приняла участие в олимпиаде во второй раз. Я постараюсь приложить все усилия, чтобы отлично выступить в финале в Москве и оправдать то высокое доверие и надежды, которые мне оказывают мои учителя.

- К сожалению, я не победитель, а только бронзовый призер, - рассказывает Алексей Полянский. - Во ВСЮО принимаю участие впервые. К окружному отборочному этапу готовился около недели, поскольку параллельно проходили государственные экзамены. Тем не менее существенную роль сыграли и те знания, которые были получены в течение всего периода обучения в юридическом институте. Что касается заданий, то они действительно соответствовали атмосфере олимпиады. Вопросы были составлены таким образом, что из большого объема информации необходимо было в ограниченное время представить перед комиссией четкий и конкретный ответ. Можно не сомневаться, что финальный этап приготовит участникам более сложные испытания, поэтому основная часть подготовки уйдет на расширение кругозора в области российского и зарубежного уголовного права, - завершил Алексей.

Победители окружного тура Всероссийской студенческой юридической олимпиады 2013 года сейчас активно готовятся к заключительным правовым состязаниям: 23-24 апреля им предстоит защищать честь Сибирского федерального округа на финальном этапе ВСЮО в Москве.

По материалам пресс-службы ЮИ ИГУ.

НОВОСТИ С КОЛЕС

К конференции готов? - Всегда готов!

Институт математики, экономики и информатики
Прошла X Всероссийская олимпиада по математической экономике. За победу боролся 71 человек, в том числе учащиеся из Америки и Монголии. Студенты ИГУ заняли призовые места: 2-е командное место, а в личном первенстве победила студентка 4-го курса Ксения Ситникова.

Институт социальных наук
В торжественной обстановке прошло празднование 15-летия института.

Международный институт экономики и лингвистики
С 8 по 30 апреля мы объявляем месяц открытых дверей. МИЭЛ ждет гостей с 10.00 до 15.00 по адресу: ул. Улан-Баторская, 6, каб. 201. Тел. (3952) 52-11-52.

Юридический институт
13 апреля стартует международная студенческая научно-практическая конференция «Актуальные проблемы правотворчества и правоприменительной деятельности в РФ». Студентов-юристов приглашаем принять участие. Подробности на сайте lawinstitut.ru.

Байкальская международная бизнес-школа
Совсем скоро состоится семинар-тренинг «Практика развития малого инновационного бизнеса». Семинар проведут специалисты Содружества бизнес-ангелов России. Мероприятие будет проходить 9-11 апреля с 10 утра в здании администрации города Иркутска по ул. Ленина, 14, в актовом зале. Зарегистрироваться можно на сайте БИТа: www.bit-konkurs.ru/Bajjkal. Событие пройдет по адресу: ул. Карла Маркса, 14, каб. 23. Начало в 10.00.

Исторический факультет
26 апреля в стенах вуза пройдет ежегодная научная конференция для «КЛИО-2013» по вопросам археологии, мировой истории и межкультурной коммуникации. В этом году впервые будет проводиться деловая игра «Модель Совета безопасности ООН». Заявки на участие нужно отправить до 15 апреля 2013 года на адрес: klio.hist.isu@yandex.ru.

Факультет психологии
Со 2 апреля открыт набор на обучение магистров психологии для сферы государственных и муниципальных служб, включая силовые ведомства. Руководитель - завкафедрой социальной психологии, доктор психологических наук, профессор Александр Глазков. В обучение входит и практика. По окончании обучения в магистратуре возможно продолжение учебы в аспирантуре факультета психологии ИГУ. Справки по тел. (3952) 24-32-45.

Биолого-почвенный факультет
Фонд выпускников факультета объявил о выдаче научных стипендий в размере 500 долларов трем студентам. Их определят по итогам ежегодной научно-практической конференции факультета.

Географический факультет
Отличная новость для будущих магистрантов! Теперь учащиеся по направлению «экология и природопользование» (профиль «природопользование») получат два магистерских диплома: один из них - ИГУ, а второй документ от Кильского университета им. Кристина Альбрехта (Германия). Иркутские студенты будут обучаться три семестра на родине и один семестр - за границей. Все подробности можно узнать на официальном сайте факультета: www.geogr.isu.ru.

Геологический факультет
Студентам и преподавателям геологического факультета предлагают поучаствовать в научном симпозиуме, который состоится в августе в Москве. Подробности можно узнать на страничке факультета: www.geo.isu.ru.

Физический факультет
28 марта здесь прошла 6-я научная конференция по физике «Мир физики» для школьников Иркутской области 8-11-х классов. При поступлении на физфак кандидатуры победителей будут рассматривать в первую очередь.

Химический факультет
Здесь прошла традиционная 20-я межвузовская олимпиада по химии. Участие в ней приняли вузы Иркутска, Ангарска и Улан-Удэ. 1-е место разделили Антон Тележкин (ИГУ) и Павел Кучанский (Бурятский государственный университет).

Факультет сервиса и рекламы
С марта этого года на факультете появились две иностранные студентки - Агнешка Щпитальняк и Агата Забега. Девушки приехали из Польши по программе обмена. Они уже вовсю постигают науку в российском вузе.

Факультет филологии и журналистики
18 апреля здесь пройдет научно-практическая конференция «Искусство слова, коммуникация, текст». Студенты университета, приходите и участвуйте! Лучшие доклады опубликуют в сборнике «Вестник Иркутского университета - 2013». А тот, кто не соберется выступать с докладом, сможет выбрать секцию по своему интересу и поучаствовать как слушатель.

Подготовила Алена ЧИЧИГИНА.

ИРКУТСКОМУ КЛАССИЧЕСКОМУ - 95!

15 лет - время перемен!

Как институт социальных наук отметил юбилей

Фото: пресс-служба ИГУ.

Владимир Решетников, директор ИСН: - Для меня институт - живое существо, цветок, который недавно был посажен и только-только начинает распускаться.

«15 лет - немного легкомысленная дата…» От этих слов директора института социальных наук ИГУ Владимира Решетникова гости торжества едва не прослезились. А поздравить родной институт с юбилеем пришли ректорат, преподаватели, студенты, выпускники. Такую возможность - вновь встретиться всем вместе - невозможно упустить!

Пока за кулисами шли последние приготовления к началу концерта, мы воспользовались случаем. Решили поговорить с теми, кто теперь точно знает: хорошее образование - залог успешного будущего.

- Я хочу сказать спасибо педагогам за вклад в развитие нашей социальной сферы и неравнодушное отношение к студентам, - сказал Тарас Павлык, выпускник 2002 года, а сейчас директор Иркутского детского дома-интерната № 2 для умственно отсталых детей. - Желаю институту хороших, талантливых студентов, крепкого здоровья и оптимизма!

И вот зазвучал гимн ИСН в исполнении Академического хора молодежи и студентов. А затем под бурные аплодисменты перед гостями появился директор ИСН ИГУ Владимир Решетников.

- 15 лет - время, когда можно остановиться, подумать и наметить перспективы дальнейшего развития. Для меня институт - живое существо, цветок, который недавно был посажен и только-только начинает распускаться. Для того чтобы расцвести, ему потребуется еще много заботы и внимания.

- Выпускники института востребованы на рынке труда - это бесспорный факт, - отметил проректор по внешним связям ИГУ Сергей Язев. - Они работают в ведущих организациях региона. Успехи студентов - труд преподавателей. Долгий, кропотливый, почти ювелирный. Хочется пожелать институту дальнейшего развития и покорения новых высот!

Пусть кажется, что 15 лет - маленький срок, но именно за это время институт сумел развиться, встать на ноги и достичь многого. В чем же секрет успеха?

Сегодня институт - это четыре кафедры, два факультета, социологическая лаборатория и научно-образовательный центр «Интеграл». Здесь готовят специалистов по четырем направлениям: «социальная работа», «социология», «менеджмент» и «государственное и муниципальное управление» (новая специальность, появилась в 2012 году. - **Прим. ред.**). Направления очень востребованные. Судите сами, студенты института активно проходят практику в министерствах Иркутской области: социального развития, опеки и попечительства, культуры и архивов, физической культуры, спорта и молодежной политики. Ребята проходят производственную практику в 50 базовых организациях: органах государственной и законодательной власти, учреждениях различных форм образования и социальной политики, а также на предприятиях Иркутска и Иркутской области, с которыми заключены соглашения о сотрудничестве.

- Преподаватели института постоянно повышают свою квалификацию в зарубежных университетах-партнерах, - рассказывает Владимир Решетников. - Партнерство мы поддерживаем с Германией, Австрией, Португалией, Бельгией и Чехией. Например, недавно преподаватели института ездили в Будапешт в Центральный Европейский университет. Изучая работу европейских коллег, преподаватели активно внедряют инновации в образовательный процесс.

- У нас есть возможность не только контролировать учебный процесс при непосредственном контакте со студентами, но и осуществлять дистанционное общение через Интернет, - говорит декан социального факультета Евгения Гольцова, - что, безусловно, дает нам дополнительные возможности. Есть целые сайты и страницы, где выкладываются публикации и устраиваются онлайн-дискуссии: например, портал ежегодной онлайн-конференции «Культура и взрыв».

Научно-практические и учебно-методические конференции стали бессменной традицией института. На них студенты обмениваются знаниями, получают первый практический опыт.

Активная студенческая жизнь - еще одна отличительная черта института социальных наук. КВН - вот стезя, на которой у ребят всегда отличные результаты. Им принадлежит Кубок ректора ИГУ. Десять лет назад в Иркутске гремела команда ИСН «Вверх тормашками», а сегодня кто не слышал об иркутской команде КВН «Раисы»! Между прочим, артистки сборной Анна Беклемишева и Валерия Гресько учатся именно здесь. И, конечно, институт ими гордится!

Институт для ребят - второй дом. Здесь о них заботятся, а потому каждый чувствует себя комфортно и уютно.

Подготовили Татьяна ТУГАРИНОВА, Ани ДУМИКЯН.

Танцами и песнями поздравляли преподавателей и ребят с праздником!

БЛИЦ-ОПРОС

ИСН - это...

Сергей СТЕФАНОВСКИЙ, 2-й курс:
- Это большая дружная семья, где все готовы помочь друг другу.

Анастасия ТЮТРИНА, 4-й курс:
- Место, где получаешь яркие, незабываемые эмоции.

Артем РЕМНЕВ, 3-й курс:
- Особый мир с особыми людьми, море друзей и верных наставников, замечательная атмосфера, где тебе уютно и приятно находиться.

ОБРАТИТЕ ВНИМАНИЕ!

Поступаем в иркутский классический!

День открытых дверей в университете - особенное событие, к которому готовятся и студенты, и преподаватели

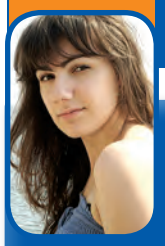

Автор Ани ДУМИКЯН

Волнуются и школьники, которым из множества дорог надо выбрать свою! Зачеты и экзамены, активное социальное взросление - студенческая жизнь полна забот и волнений, но нет времени прекраснее, чем студенческая пора. День открытых дверей - отличная возможность познакомиться с университетом, а также узнать все о поступлении и обучении.

Мы решили заглянуть в гости. Итак, что ждет абитуриентов 2013 года?

В коридорах юридического института ИГУ можно заблудиться с непривычки. Но не в этот раз. Прямо с порога приветливые хозяева встречали ребят и их родителей. Немного растерянные пока еще школьники послушно следовали за своими наставниками, которые проводили экскурсию по институту. Для посетителей были открыты актовые и читальные залы, зал судебного заседания, где студенты участвуют в процессах, аудитория Римского права и музей криминалистики. Впечатлений море!

- Для меня вообще не было других вариантов, - говорит Нелли Прохорова, будущая студентка института. - Целенаправленно готовлюсь к поступлению в юридический институт университета. Пойду по стопам родственников.

На все вопросы по поводу приема ребята тут же получали ответы у преподавателей и сотрудников приемной комиссии института. Всего в день открытых дверей юридический институт ИГУ принял более 200 школьников и их родителей!

- Правила приема в университет остались прежними, они у нас традиционны, - объяснил ответственный секретарь приемной комиссии ЮИ ИГУ Виктор Смирнов. - Из числа новинок в этом году можно отметить возможность онлайн-подачи документов.

Кстати, это общеуниверситетское новшество. Этот способ во многом облегчит абитуриентам подачу документов. Особенно тем, кто вынужден приезжать издалека. На официальном портале университета **www.isu.ru** на специальном сайте «Абитуриент-2013» в разделе «Поступаем вместе!» будет представлена форма онлайн-заявления на обучение. Помимо этого заявление можно будет отправить и на специальную электронную почту. Новшество начнет действовать с начала приемной кампании - с 20 июня.

А вот день открытых дверей на факультете филологии и журналистики проходил, как всегда, в атмосфере творчества. Сценарий выстроили по мотивам известного киношедевра «Ирония судьбы». После мини-выступления перешли к более официальной части. Рассказывали и о правилах приема, образовательных программах, о студенческих организациях и мероприятиях. Для школьников и их родителей выступила Нина Озерникова, выпускница факультета, а ныне - главный редактор газеты «Областная». Нина Александровна рассказала будущим студентам, что сейчас на филфаке преподают руководители ведущих СМИ Иркутска: директор Иркутского филиала издательского дома «Комсомольская правда» Станислав Гольдфарб, генеральный директор издательской группы «Восточно-Сибирская правда» Александр Гимельштейн, главный редактор телекомпании «АИСТ» Вера Рыжкович.

- Я выбрала журналистику давно, еще в 8-м классе, - говорит ученица 11-го класса Анастасия Насникова. - Сейчас готовлюсь к ЕГЭ, хожу на подготовительные курсы, которые проходят в стенах моего будущего факультета. Почему именно ИГУ? Это классический университет. Здесь учились Валентин Распутин и Александр Вампилов - известные во всем мире писатели. Поэтому уверена, что здесь дают самые лучшие знания по моей будущей специальности, а я хочу стать мастером своего дела. Сегодня убедилась, что на факультете очень интересная жизнь! С нетерпением жду наступления сентября.

Фото: архив ЮИ и ФФиЖ.

Ни один вопрос не остался без ответа!

Только цифры

5734 заявления подано на бюджетные места по программам бакалавриата в 2012 году.

2781 человек в 2012 году пополнил ряды студентов ИГУ.

677 - стали студентами-бюджетниками.

43 - направления и специальности предлагает ИГУ.

? У тебя остались еще какие-то вопросы о поступлении? Звони или пиши в редакцию газеты - мы обязательно ответим! Тел. (3952) 208-008, электронный адрес: natalya.lytkina@phkp.ru

КСТАТИ

4 наивных вопроса о зачислении в ИГУ

Подслушав, какие вопросы задают ребята, приходя на дни открытых дверей, мы решили объединить их и адресовать напрямую ответственному секретарю приемной комиссии ИГУ Дмитрию Матвееву.

1. Сколько бюджетных мест выделят университету?

- Два последних года ИГУ выделяли около 700 бюджетных мест на программы бакалавриата и специалитета. Что касается бюджетных мест в 2013 году, то ИГУ подал заявку в Министерство образования и науки РФ о выделении 1200 бюджетных мест на подготовку бакалавров и специалистов и порядка 200 мест на подготовку магистров. О результатах заявки станет известно после 15 апреля.

2. Каков средний балл для поступления?

- В приемную кампанию прошлого года цифра составила 63 балла. Самый высокий проходной балл в ИГУ был на гуманитарные направления, такие как «журналистика», «международные отношения», «юриспруденция». Тем, кто хотел стать студентом этих направлений, нужно было набрать свыше 200 баллов.

3. Сохранятся ли льготы?

- Да. Как и прежде, на бюджет вне конкурса смогут претендовать победители и призеры этапов всероссийских и международных школьных олимпиад. Медаль, к сожалению, роли не играет. Но в спорных ситуациях, где придется выбирать между абитуриентами, выбор будет сделан в пользу того, кто является счастливым обладателем «почетного знака». Право получить бесплатное образование есть у инвалидов детства и сирот: им необходимо сдать экзамены и преодолеть минимальный порог ЕГЭ, установленный в ИГУ на основе рекомендаций Минобрнауки РФ.

4. Сколько будет стоить обучение для коммерческих студентов?

- Все зависит от индексации. Вуз имеет право повышать стоимость учебы в год в соответствии с уровнем инфляции. Эта стоимость не может быть ниже 63 320 рублей по Федеральному регламенту для гуманитарных направлений и 67 060 рублей - для естественно-научных и физико-математических. Но, думаю, цены останутся на уровне этого года. Хотел бы еще отметить, что быть студентом ИГУ почетно и ответственно. В этом году университет отметит свое 95-летие со дня открытия. И студенты, поступившие в этом году, будут получать диплом в год столетия ИГУ. Мы гордимся не только замечательной историей старейшего государственного университета Сибири, но и высоким рейтингом среди российских вузов и широкой известностью в мире.

СПОРТ

Команда ИГУ по фитнес-аэробике «Контакт» - чемпион Сибири

На победу претендовали 33 команды СФО

На днях красавицы спортсменки сборной команды классического университета вернулись в Иркутск из Красноярска, где 2 дня боролись за победу на чемпионате и первенстве Сибири по фитнес-аэробике. Команда ИГУ «Контакт» заняла 1-е место в номинации «Степ-аэробика» и 3-е место в номинации «Хип-хоп-аэробика».

- Конкуренция была серьезной, - вспоминает студентка 4-го курса факультета филологии и журналистики Валерия Степанова. - В соревнованиях приняло участие 33 команды, и все очень серьезные соперники! Честно говоря, мы переживали, что едем на чемпионат не самым сильным составом: в нашей боевой команде из 6 человек только половина занимается спортом больше года.

Дело в том, что в этом году в секции аэробики произошла смена состава. Титулованные спортсменки окончили обучение в университете и ушли из команды, на смену им пришла молодежь. «Контакт» - известный бренд. В копилке побед девчонок наград много: они завоевывали медали открытого чемпионата по аэробике Бурятии, 7 раз выигрывали спартакиаду вузов Иркутска и даже поднимались на пьедестал почета Кубка России. На чемпионате Сибири спортсменки не могли позволить себе проиграть, поэтому новичков тренировали усиленно. По словам девушек, 3 месяца они занимались по 4 часа в день, а в последнюю неделю перед главным выступлением - 2 раза в сутки.

- Но мы не жалеем, - с улыбкой говорит Валерия Степанова. - Труд наш и тренера Анетты Владленовны не прошел даром. Победа того стоила!

О тренерском таланте Анетты Горбовской, которая работает в вузе уже 28 лет, легенды ходят. Говорят, что у нее любой затанцует. Вот, например, три девушки в иркутской команде до поступления в университет никаким спортом не занимались, а сейчас они - лучшие в фитнес-аэробике.

- Тренер у нас просто замечательный, - подтверждает Валерия. - Умеет мотивировать. И еще мы не просто команда, мы - друзья. Даже вне соревнований мы много времени проводим вместе.

В чем секрет успеха, мы спросили у Анетты Горбовской.

- Никакого секрета нет, - улыбается она. - Главное - желание и трудолюбие. А все остальное приложится!

Планы на будущее у сборной ИГУ наполеоновские. Одна из главных задач - участие в чемпионате мира по фитнес-аэробике, который пройдет в 2014 году в Москве. Но для того чтобы и там занять первые строчки, надо готовиться уже сейчас.

Подготовила Алена ЧИЧИГИНА.

Фото: кафедра физвоспитания ИГУ.

Планы у нашей сборной наполеоновские: участие в чемпионате мира по фитнес-аэробике, который пройдет в 2014 году в Москве.

КУДА ИДТИ

! Набор новичков продолжается. Прийти и записаться можно в дни занятий. Они проходят каждые понедельник, среду и пятницу с 18.00 до 21.00 в спортивном зале главного корпуса ИГУ по адресу: ул. Карла Маркса, 1.

ВЫРЕЖИ И СОХРАНИ!

ИГУ

Центральная приемная комиссия
ул. Карла Маркса, 1,
тел. (3952) 24-34-16.
Адрес электронной почты: zpk@isu.ru,
адрес сайта: isu.ru

Байкальская международная бизнес-школа
ул. Карла Маркса, 1, офис 214,
тел. (3952) 33-34-19.

Институт математики, экономики и информатики
бул. Гагарина, 20,
тел. (3952) 24-22-14.

Институт социальных наук
ул. Ленина, 3,
тел. (3952) 20-02-05.

Международный институт экономики и лингвистики
ул. Улан-Баторская, 6,
тел. (3952) 52-11-52.

Юридический институт
ул. Улан-Баторская, 10,
каб.: 116, 117,
тел. (3952) 52-11-91.

Биолого-почвенный факультет
ул. Сухэ-Батора, 5,
тел. (3952) 24-18-55.

Географический факультет
ул. Лермонтова, 126,
тел. (3952) 42–56–22.

Геологический факультет
ул. Ленина, 3,
тел. (3952) 24-39-89.

Факультет религиоведения и теологии
ул. Карла Маркса, 1,
тел. (3952) 33-43-72.

Исторический факультет
ул. Чкалова, 2, ауд. 309,
тел. (3952) 24-38-75.

Сибирско-американский факультет
ул. Улан-Баторская, 6,
тел. (3952) 42-71-30.

Факультет сервиса и рекламы
ул. Лермонтова, 126, каб. 18,
тел. (3952) 42-64-17.

Факультет филологии и журналистики
ул. Чкалова, 2, ауд. 229,
тел. (3952) 24-39-95.

Факультет психологии
ул. Чкалова, 2, ауд. 405,
тел. (3952) 24-32-45.

Физический факультет
бул. Гагарина, 20,
тел. (3952) 24-21-94.

Химический факультет
ул. Лермонтова, 126, ауд. 402,
тел. (3952) 42-57-88.

БРАВО!

Лица ИГУ крупным планом

Газета «Иркутский университет» продолжает рассказывать о лучших студентах нашей альма-матер

95

Автор
Ани
ДУМИКЯН

«Лица ИГУ» - конкурс среди самых ярких, талантливых, амбициозных, спортивных, творческих и одаренных - проходит в университете уже много лет. В этом году альма-матер побила собственный рекорд: лучших оказалось 56! Газета «Иркутский университет» уверена: каждый из них достоин минуты славы. А потому мы продолжаем рубрику, посвященную нашим лидерам.

Фото: архив героев публикации.

Елена Тюхай стала победительницей конкурса за научные достижения. Она разрабатывает имплантат, который поможет быстрее восстановить костную ткань при переломе.

Работает над научными проектами

Елена Тюхай - студентка 2-го курса магистратуры химического факультета. Быть удостоенной звания «Лицо ИГУ» для нее не впервой: в 2010-м девушка стала победительницей конкурса за успехи в общественной работе, в этом году Елена выиграла номинацию «За достижения в научной деятельности».

Сидеть на одном месте? Нет, это точно не про нее. Еще школьницей Лена стала председателем старшеклассников школы, потом председателем городского совета старшеклассников, а с первого курса университета она председатель профкома химического факультета. Студенты до сих пор ласково называют ее мамой.

Но на первом месте у студентки - наука.

- Первые исследования на химическом факультете ИГУ были посвящены теме «Исследование адсорбции цистеина на золотом электроде», - рассказывает Елена. - С 3-го курса мы начали очень интересный проект - разработку имплантата из биметаллов для стимуляции восстановления костной ткани при переломах. Работа направлена на то, чтобы помогать людям.

Именно за социальную составляющую исследования Лена и стала «Лицом ИГУ». Но это не единственная престижная награда. В 2012 году она получила стипендию губернатора Иркутской области.

- Сейчас для меня главное - защита диплома, - говорит Лена. - Она уже совсем-совсем скоро.

Танцует и мечтает стать журналистом

Виктория Тихолоз - одна из победительниц в номинации «За достижения в творческой деятельности». «Драмкружок, кружок по фото, а мне еще и петь охота» - как раз про нее. С самого раннего детства Вика пела в вокальном ансамбле, ходила в художественную школу, писала стихи и с особым энтузиазмом занималась в театральной студии, но в конечном итоге предпочтение отдала танцам.

- Танцы дают мне безграничную свободу, дарят самые разные эмоции и встречи с новыми интересными людьми, - делится Вика. - Творчество делает жизнь ярче, позволяет раскрепоститься, стать более целеустремленным человеком.

Вместе со своим шоу-балетом «Соблазн» Виктория принимала участие во многих конкурсах факультета и университета, а также в мероприятиях и фестивалях городского масштаба.

Именно из-за любви к творчеству Вика стала студенткой факультета филологии и журналистики. Она - будущий журналист. Сейчас девушка учится на 2-м курсе.

Фото: архив героев публикации.

Виктория Тихолоз - одна из лидеров в номинации «За достижения в творческой деятельности».

- Мечтаю работать по профессии, - говорит активистка. - Что из трех китов выбрать - радио, телевидение или газету, - еще не решила. Наслаждаюсь тем, что пока я студентка и у меня есть возможность попробовать себя во всем.

ПОСЛЕ БАЛА

Первый ректор университета и первый декан юридического факультета на сцене... в 2013 году

В университете завершилась «Студвесна-2013». Впереди областной этап фестиваля.

Гала-концерт «Студенческой весны» ИГУ - лучше раз увидеть, чем 100 раз услышать. Но для тех, кто не смог прийти на один из лучших концертов года, мы постараемся описать, как это было...

Итак, 28 марта 2013 года, актовый зал ИГУ. В партере жарко, нет ни одного свободного места. Зрители волнуются, ожидая начала феерии. За кулисами обстановка еще сильнее накалена: артисты, лавируя между гримерками и комнатами для репетиций, готовятся выйти на сцену.

Поприветствовать зрителей и участников выходит проректор по образовательной деятельности ИГУ Николай Васильевич Деренко.

- Занимаясь учебой, не забывайте о творчестве, - обратился он к ребятам. - Ведь искусство - один из самых действенных способов получать удовольствие от жизни и чувствовать себя счастливым.

- Аплодисменты категорически разрешаются, - объявил ведущий, и на подмостках появились... основатели ИГУ: первый ректор Моисей Рубинштейн, основатель кафедры анатомии Николай Бушмакин, первый декан историко-филологического факультета Владимир Огородников и первый декан юридического факультета Василий Доманжо.

И это не случайно. «Студвесну» посвятили 95-летию университета. Внимание зрителей было приковано к происходящему на сцене - в памяти всплывали уроки истории, на которых рассказывалось о становлении альма-матер в Иркутске. Зал затаил дыхание, когда прозвучали слова Моисея Рубинштейна:

- Наш университет вынесен в жизнь не капризом, не интеллигентским кружком, не правительственным распоряжением, он - дитя общественности, дитя самой жизни и ее живых потребностей. Это и помогло ему быстро вырасти, это и поведет его дальше. Это дает возможность и нам идти смело вперед.

Творческие номера были искусно вплетены в историческую концепцию сценария.

Первыми на сцену выпорхнули серебристые бабочки шоу-группы «Саимэ» факультета сервиса и рекламы. Невероятной красотой танца они заворожили публику. Следующий номер творческого коллектива «Народные узоры» - показ мод. Модели были в очень необычных красочных платьях, сделанных из полиэтилена. Ансамбль бурятского творчества «Улзы» представил красивую народную бурятскую песню и эффектный этнический танец. Балерина Елизавета Ларина который год радует зрителей своей гибкостью, пластичностью и грацией. Поразила всех своим вокалом студентка факультета филологии и журналистики Ксения Воробьева.

Фото: пресс-служба ИГУ.

Концерт посвятили 95-летию вуза.

- Я исполнила джазовую песню Lullaby, что в переводе с английского означает «Колыбельная», - рассказала Ксения. - Нам захотелось привнести изюминку в концерт. В университете мало джазовых певцов, к тому же эта музыка легко воспринимается зрителями, многим она нравится.

- С 1-го курса участвую в «Студвесне», - охотно рассказывает студентка 5-го курса географического факультета Ольга Бойкова, участница лаборатории инновационного искусства «Контраст». - И это всегда драйв, море положительных эмоций!

И это правда. На гала-концерт пришли даже школьники - будущие студенты ИГУ и участники «Студвесны».

- В этом году я собираюсь поступать в классический университет, - поделился планами учащийся 11-го класса Василий Колесов. - Посетив день открытых дверей в Белом доме, я понял, что здесь мне дадут глубокие фундаментальные знания. А побывав на концерте, я почувствовал, что и моя студенческая жизнь будет интересной и насыщенной.

Гала-концерт подвел итог фестиваля «Студвесна-2013», проходившего в университете с 18 по 24 марта. Он не только подарил зрителям яркие и красочные номера, но и зарядил отличным настроением. И еще раз доказал, что в нашем вузе учатся самые талантливые ребята!

Подготовили
Татьяна ТУГАРИНОВА,
Мария НАУМЕНКО.

более 500 студентов

Цифра дня

приняли участие в «Студвесне-2013».
58 исполнителей и коллективов стали лауреатами фестиваля.
170 человек выступят на областном этапе фестиваля.

Следующий выпуск «Иркутского университета» читайте 23 апреля

В НОМЕРЕ:

На Байкале установили станцию, предсказывающую землетрясения

На сайте ИГУ появится новый раздел «Абитуриент-2013». Что интересного старшеклассники узнают на портале

ИРКУТСКИЙ УНИВЕРСИТЕТ

Газета зарегистрирована в региональной инспекции по защите свободы печати и массовой информации, г. Иркутск.
Регистрационный номер И-0119.
Учредитель - Иркутский государственный университет.
Издатель - Иркутский филиал ЗАО «Издательский дом «Комсомольская правда».
Адрес издателя: г. Иркутск, ул. Партизанская, 75. Тираж 14500 экз.
Распространяется бесплатно, вместе с газетой «Комсомольская правда».

Редколлегия: И. Гутник, А. Аргучинцев, А. Собенников, К. Жуков, Л. Мыльникова.
Выпускающий редактор Н. Лыткина, тел. (3952) 20-80-03.
Адрес редакции: 664077 г. Иркутск,
ул. Партизанская, 75. Дизайн Н. Вибе.
Отпечатано в типографии ООО «Типография «Комсомольская правда» в Иркутске»,
г. Иркутск, п. Маркова, ул. Индустриальная, 1.