# ИРКУТСКИЙ ГОСУДАРСТВЕННЫЙ УНИВЕРСИТЕТ 2018 год

ИРКУТСКОМУ ГОСУДАРСТВЕННОМУ УНИВЕРСИТЕТУ 100 ЛЕТ

# ОБРАЗОВАТЕЛЬНАЯ ДЕЯТЕЛЬНОСТЬ

# Количество реализуемых программ

В 2018 году в Иркутском государственном университете реализовывались основные профессиональные образовательные программы:

- по ***50 направлениям бакалавриата***, включающим 156 направленностей (профилей) *(в 2017 году – 50 и 150 соответственно)*;
- по ***30 направлениям магистратуры***, включающим 93 направленности *(в 2017 году – 30 и 82 соответственно);*
- по ***1 специальности***, включая 2 специализации *(в 2017 году – 1 и 2 соответственно);*
- по ***14 направлениям*** подготовки научно-педагогических кадров в аспирантуре, включающим 44 направленностей *(в 2017 году – 14 и 40 соответственно)*.

# Контингент обучающихся

- ***Общая численность*** обучающихся на конец 2018 года с учетом филиала по программам высшего образования – программам бакалавриата, магистратуры и специалитета составляла ***14353 человека*** *(2017 г. – 13866)*.
- ***В головном вузе*** на конец декабря 2018 года численность обучающихся составляла ***14217*** *(2017 г. – 13677)**:***
  - по очной форме 9704 человека (на бюджетной основе – 6109) *(2017 г. – 9535 и 6284 соответственно)*,
  - по заочной форме 4398 (на бюджетной основе – 558) *(2017 г. – 3952 и 617 соответственно)*,
  - по очно-заочной форме 251 (на бюджетной основе – 174) *(2017г. – 180 и 135 соответственно)*.
- Общая численность обучающихся по программам подготовки научно-педагогических кадров ***в аспирантуре*** составляла на конец 2018 года ***190 человек*** *(2017 г. – 206)**:***
  - по очной форме – 86 аспирантов *(2017 г. – 98)*. Обучающихся за счет бюджетных ассигнований федерального бюджета – 58 *(2017 г. – 69)*.

# Открытие новых профилей (программ)

Открыты 4 новых профиля в рамках имеющихся направлений подготовки магистратуры и 4 в рамках направлений бакалавриата

**Программы бакалавриата**

- 01.03.02 Прикладная математика и информатика, профиль «Математическое и компьютерное моделирование в технике и экономике, методы принятия решений», ***ИМЭИ***.
- 38.03.03 Управление персоналом, профиль «Администрирование процессов управления», ***факультет сервиса и рекламы***.
- 44.03.03 Специальное (дефектологическое) образование, профиль «Дошкольная дефектология)», ***Педагогический институ***т.
- 44.03.05 Педагогическое образование (с двумя профилями подготовки), профиль «Технология – Экология», ***Педагогический институт***.

**Программы магистратуры**

- 02.04.02 Фундаментальная информатика и информационные технологии, направленность «Интеллектуальная обработка данных», ***ИМЭИ***.
- 05.04.02 География, направленность «Географические основы территориального планирования», ***географический факультет***.
- 43.04.03 Гостиничное дело, направленность «Стратегический менеджмент и информационные технологии в гостиничном бизнесе», ***факультет сервиса и рекламы***.
- 44.04.01 Педагогическое образование, направленность «Физико-астрономическое образование», ***Педагогический институт***.

# Лицензирование и аккредитация

В 2018 году были проведена процедура лицензирования образовательных программ:

**Программы бакалавриата:**

- 51.03.03 Социально-культурная деятельность – высшее образование (бакалавриат) ***Институт социальных наук.***

**Программы магистратуры**

- 38.04.03 Управление персоналом – высшее образование (магистратура) ***Факультет сервиса и рекламы***;
- 51.04.04 Музеология и охрана объектов культурного и природного наследия – высшее образование (магистратура) ***Исторический факультет***.

**Программы специалитета**

- 06.05.01 Биоинженерия и биоинформатика – высшее образование (специалитет) ***Биолого-почвенный факультет***.

В 2018 году осуществлялась подготовка к государственной аккредитации УГСН 41.03.00 «Политические науки и зарубежное регионоведение» и 02.04.00 «Компьютерные и информационные науки»

# Итоги приема

| Уровень образования | Условия набора | Очная форма | | Заочная форма | | Очно-заочная форма | |
|---|---|---|---|---|---|---|---|
| | | 2017 г. | 2018 г. | 2017 г. | 2018 г. | 2017 г. | 2018 г. |
| бакалавриат | бюджет | 1284 | 1362 | 52 | 35 | 35 | 35 |
| | *ПВЗ* | *1109* | *1355* | *573* | *777* | *2* | *3* |
| специалитет | бюджет | 15 | 15 | 14 | 0 | 0 | 0 |
| | *ПВЗ* | *5* | *7* | *49* | *41* | *0* | *0* |
| магистратура | бюджет | 467 | 487 | 130 | 127 | 40 | 59 |
| | *ПВЗ* | *157* | *155* | *260* | *203* | *20* | *27* |
| ИТОГО | **бюджет** | **1766** | **1864** | **196** | **162** | **75** | **94** |
| | ***ПВЗ*** | ***1271*** | ***1517*** | ***882*** | ***1021*** | ***22*** | ***30*** |
| | **ВСЕГО** | **3037** | **3381** | **1078** | **1183** | **97** | **124** |

**Результаты приемной кампании**
**Суммарные цифры приема:**
в **2018** году – **4688;**
в **2017** году – **4212.**

# Именные и повышенные стипендии

***44 именные стипендии (2017 г. – 44):***

- стипендии Президента РФ – 4 чел.;
- стипендии Правительства РФ – 8 чел.;
- стипендии Губернатора Иркутской области – 10 чел.;
- стипендии Мэра г. Иркутска – 4 чел.;
- «Алмазная стипендия» – 2 чел..
- стипендия благотворительного фонда имени Юрия Тена – 6 чел.

***12 именных стипендий получили аспиранты (2017 г. – 15):***

- назначена 1 стипендия Правительства РФ для осуществления перспективных научных исследований и разработок по приоритетным направлениям модернизации российской экономики;
- 2 аспирантам были назначены стипендии Президента РФ;
- 2 аспирантам назначены стипендии Правительства РФ;
- стипендии Губернатора Иркутской области – 3 чел.;
- стипендии Мэра г. Иркутска – 2 чел.

126 стипендии Оксфордского Российского Фонда, в ом числе 2 аспирантам (ИФИЯМ) назначены стипендии Оксфордского Российского Фонда.

# Военный учебный центр

- Работа по открытию военного учебного центра в летне-осенний период 2018 года.
- 18 сентября 2018 года Коллегией Министерства Обороны Российской Федерации принято положительное решение о создании военного учебного центра при Иркутском государственном университете.
- Получены цифры приема в военный учебный центр на предстоящий учебный год.

# Дополнительные образовательные программы

- Всего по программам дополнительного образования в 2018 году было обучено ***6984 человек*** *(2017 г. – 6671)*.

Из них:

  - По дополнительным профессиональным программам было обучено – ***4383 человек*** *(2017 г. – 4723)*.
  - По программам профессионального обучения – ***97 человек*** *(2017 г. – 50)*.
  - По дополнительным образовательным программам детей и взрослых – ***2504 человек*** *(2017 г. – 1898)*.
  - Общая сумма, полученная в результате реализации программ дополнительного образования составила в 2018 году ***81,5 млн. руб.*** (в 2017 году сумма составила ***75,22 млн. руб.)***

- В 2018 году реализовывалось ***117 дополнительных профессиональных программ***:
  - 69 программ повышения квалификации;
  - 48 программ профессиональной переподготовки

- В 2018 году по дополнительным образовательным программам прошли обучение ***851 студент Университета***

# НАУЧНАЯ РАБОТА И МЕЖДУНАРОДНАЯ ДЕЯТЕЛЬНОСТЬ

# Объем НИР

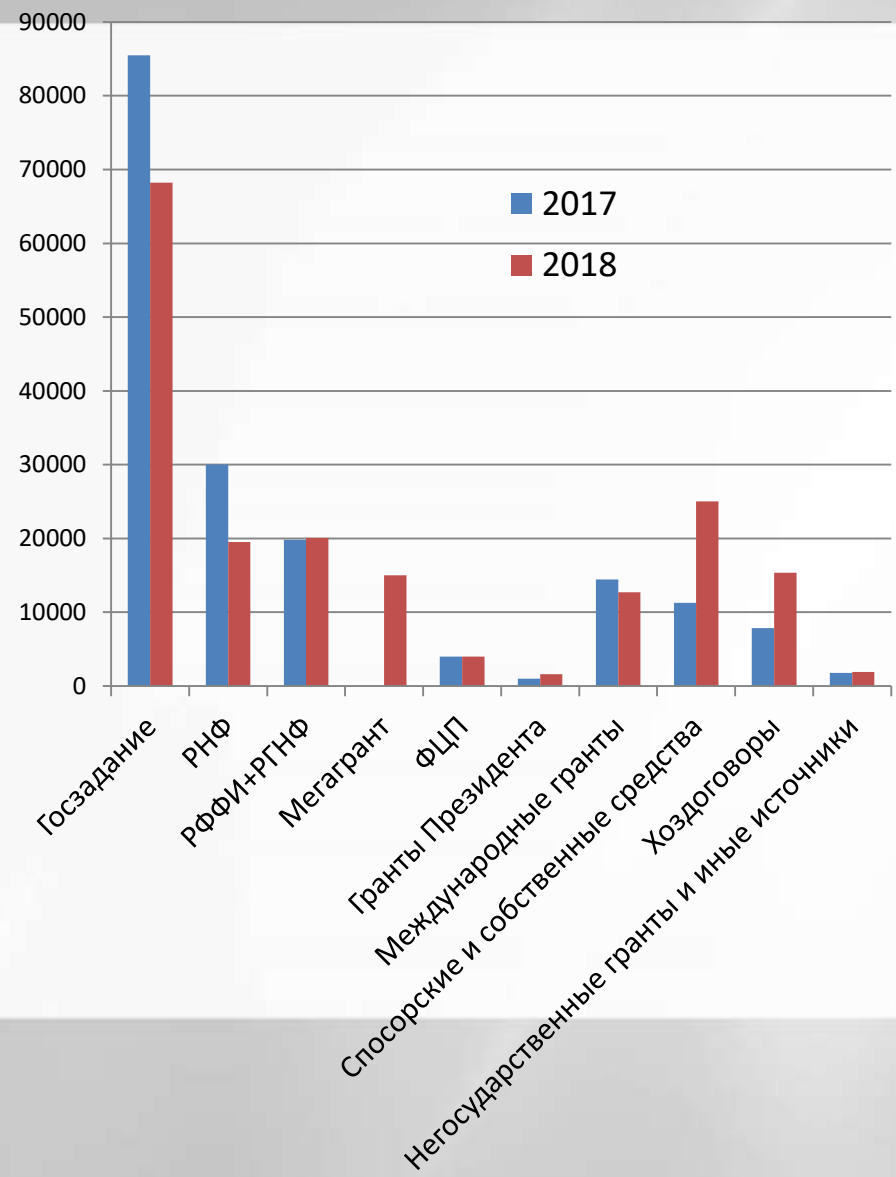


2017 год – 175, 7 млн руб.
2018 год – 183,4 млн руб.
2017 год – 199,9 тыс. руб. / 100 НПР
2018 год – 256,5 тыс. руб./100 НПР
22 темы госзадания (НИИПФ, физфак, НИИ Биологии, НИИНУС, ЦНИТ, астрономическая обсерватория, ПИ, НИЧ)
1 мегагрант (НИЦ «Байкальский регион)
5 грантов РНФ (НИЦ «Байкальский регион», НИИ Биологии, НИИНУС)
19 грантов РФФИ (3 НИИ и 7 учебных подразделений)
**Уменьшение госзадания** – в 2017 году были дополнительные средства для НИИПФ (21,7 млн. руб.)
**Снижение объема РНФ** – уменьшение размеров грантов при сохранении их количества (5)
**Увеличение спонсорской помощи** – деятельность попечительского совета.
**Увеличение объема хоздоговоров** – деятельность НИИПрОБа и введение практики авансирования работ за счет ИГУ

# Публикационная активность

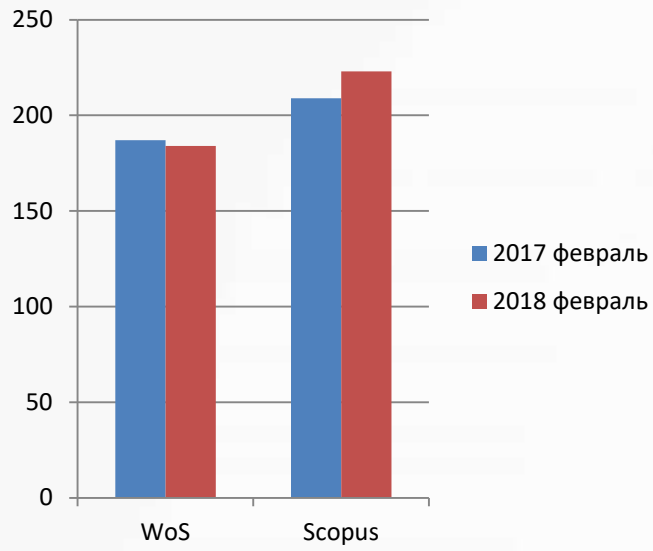


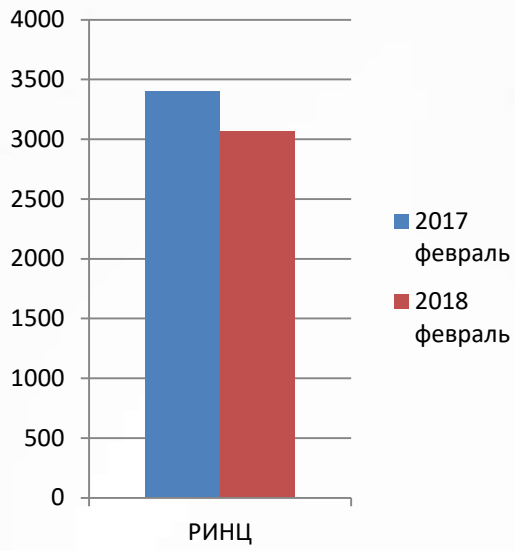


- 41,7% статей WoS и Scopus опубликовано в 1 и 2 квартиле, в том числе
  - 2 публикации в Nature и Science – археология
  - 1 статья в Nature Physics – квантовая химия
- В 1,3 раз выросла доля статей социально-гуманитарного профиля

- Введена индексация всех статей в журналах ИГУ в системе CrossRef (DOI)
- Разработана система электронной подачи рукописей в журналы ИГУ (тестируется на Серии «Математика»)
- Подана заявка на включение Серии «Математика» в Web of Science (ESCI Core Collection) и в Scopus
- Проведен семинар для редакторов журналов ИГУ с представителем Elsevier Russia по включению журналов в Scopus
- Проведены 3 семинара по пользованию системой Scopus для сотрудников ИГУ
- Прекращена финансовая поддержка журналов ИГУ, не ориентированных на включение в Web of Science и Scopus

# Поступления на накладные расходы: 14 428 тыс. руб., в т. ч. : госзадание 8 232, РНФ 1 950, РФФИ – 2 764, хоздоговоры – 1 482

| Расходы, тыс. руб. (выделены новые направления расходов в 2018 году) | | | |
|---|---|---|---|
| Заработная плата НИЧ (5 чел), патентный отдел (3 чел), ЦНИТ (1 чел), ЦТТ (1 чел), экипаж судна «Кожов» (2 чел) | 3587 | Конкурс грантов для молодых ученых | 1200 |
| Повышение заработной платы науч. сотр. до 200% | 2895 | Доступ к электронным базам данных (РИНЦ) | 490 |
| Передача накладных в НИИБ и НИИНУС на оплату труда сотрудников (780+467) | 1247 | Оплата семинаров, языковых курсов для ППС, научных сотрудников и аспирантов | 186 |
| Заработная плата АУП НИИБ | 758 | Конкурс статей молодых ученых | 130 |
| Перечисления на оплату труда сотрудников НИИПФ | 650 | Оплата индексации журналов ИГУ в CrossRef | 27 |
| Выплаты приглашенным ведущим иностранным ученым | 720 | Оплата проезда и проживания оппонентов | 302 |
| Разовые выплаты УБУиК, УК | 345 | Материалы для ремонта в НИИБ | 35 |
| Оплата работ ЦНИТ (разработка системы подачи рукописей, сопровождение мероприятий) | 92 | Софинансирование летних школ (экология, физика) 298+74 | 372 |
| Разовые выплаты секретарям диссоветов | 94 | Оплата телефонной связи (НИИБ), экспресс-почты 26+209 | 235 |
| Проведение научно-популярных мероприятий | 73 | Оплата услуг издательства ИГУ (журналы ИГУ) | 109 |
| Пошлины на получение и поддержание патентов | 102 | Приобретение компьютера и принтера в НИЧ | 65 |
| Информационное обслуживание (анализ периодической печати) | 64 | Софинансирование по проекту «Русский мир» (транспортные услуги) | 25 |
| Командировки | 342 | | |
| ВСЕГО расходов | 14 145 тыс. руб. | | |
| Остаток перенесен на 2019 год (оплата труда научных сотрудников по темам госзадания) | | | |

# Международная деятельность

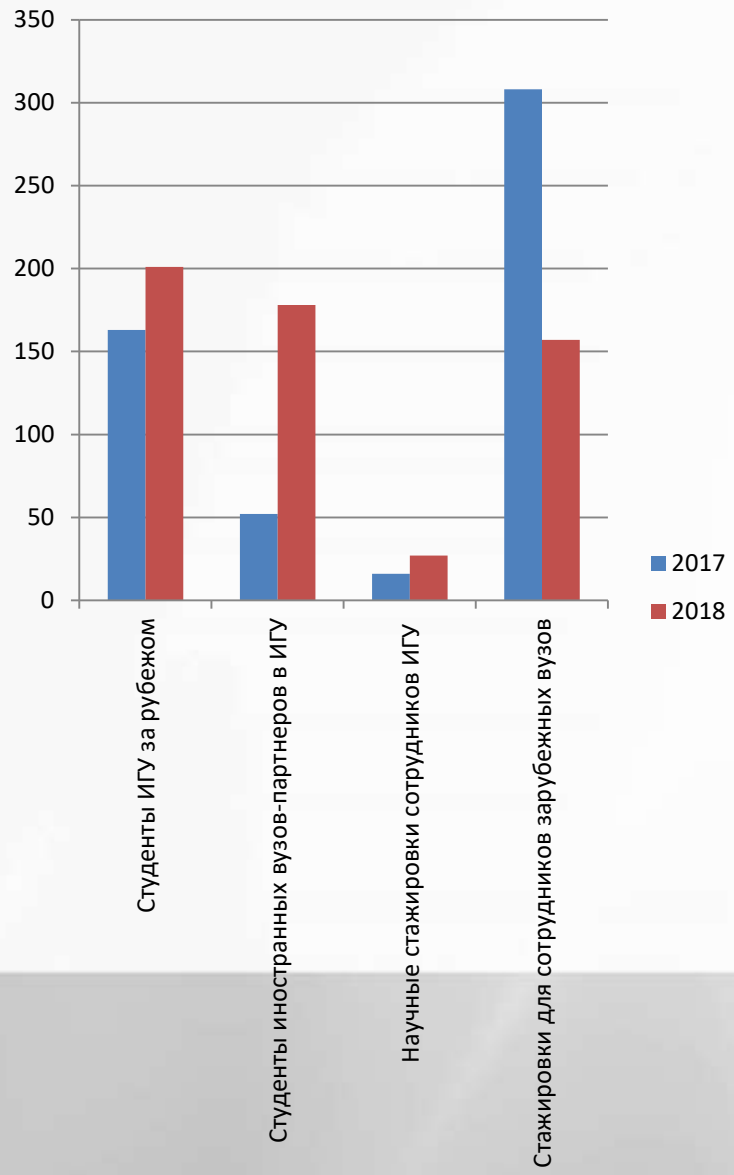


- Проведено международных летних школ:
  2017 год – 4
  2018 год – 17
- Контингент иностранных студентов, обучающихся на основных образовательных программах:
  2017 г. – 415 чел.
  2018 г. – 402 чел.
- Удельный вес иностранных студентов в приведенном контингенте по ВПО-1:
  2017 год - 3,64%
  2018 год – 3,63%
- Основные страны набора абитуриентов:
  - ✓ КНР – 73%
  - ✓ Узбекистан – 7%
  - ✓ Республика Корея – 5%
  - ✓ Монголия – 4%
- Заключено 7 новых соглашений с зарубежными партнерами (всего более 110)
- Инициирована подготовка магистерских программ на английском языке.

# ИГУ в рейтингах

| Наименование рейтинга | 2014 | 2015 | 2016 | 2017 | 2018 |
|---|---|---|---|---|---|
| QS/BRICS | 141-150 | 131-140 | 151-200 | 161-170 | 211-220 |
| QS/Emerging Europe&Central Asia | | 121-130 | 131-140 | 151-160 | 201-250 |
| Round University Ranking | | | | 635 | 684 |
| RUR Reputation ranking | | | | 733 | 683 |
| RUR Academic rankings | | | | 651 | 645 |
| RUR Technical Sciences | | | | | 460 |
| RUR Natural Sciences | | | | 549 | 586 |
| RUR Life Sciences | | | | 479 | 516 |
| RUR Humanities | | | | | 368 |
| RUR Social Sciences | | | | | 531 |
| Webometrics/BRICS | | | | 489 | 553 |
| Webometrics/Russian Federation | | 22 | 23 | 31 | 43 |
| Webometrics/World | | 2055 | | 2683 | 2833 |
| Webometrics/Central&Eastern Europe | | | | 168 | 189 |
| Национальный рейтинг университетов (Интерфакс) | | 45 | 55 | 41 | 42-44 |
| Национальный рейтинг университетов/Бренд | | | | 39 | 42 |
| Национальный рейтинг университетов/Инновации | | | | 91 | 53 |
| Национальный рейтинг университетов/Интернационализация | | | | 60 | 48-50 |
| Национальный рейтинг университетов/Исследования | | | | 57-58 | 64-66 |
| Национальный рейтинг университетов/Социализация | | | | 43 | 40 |
| Национальный рейтинг университетов/Образование | | | | | 68-70 |
| Рейтинг востребованности вузов в РФ (классические университеты) | | | 24 | 19 | 17 |

# ВНЕУЧЕБНАЯ И СОЦИАЛЬНАЯ РАБОТА

# Внеучебная деятельность

- В 2018 году возрождена традиция проведения военно-патриотической игры «Зарница». Увеличилось количество студентов имеющихся знак ГТО — 50 человек (в 2017-18, в 2019 планируется более 150).
- Восхождение на Эльбрус оказало значительное влияние на развитие Секции горного туризма (более 50 новых участников). В 2019 году экспедиция планируется на Алтай.
- В 2018 году прошедшие обучение в Школе вожатых студенты (более 500 чел.) работали в детских лагерях Краснодарского края, республики Крым (в том числе Орленок и Артек) и Иркутской области. Сервисный и педагогический отряды ИГУ были признаны лучшими в области.
- Хор ИГУ, отпраздновавший в 2018 году свой 50-летний юбилей, завоевал золотую медаль и получил специальный приз жюри на международном конкурсе «Златна Вила».
- В 2018 году творческие коллективы ИГУ приняли участие более чем в 100 мероприятиях.
- Университет стал соорганизатором крупных всероссийских и окружных мероприятий (форум «Байкал», «ПРОлидер», школа «МедиаПлюс» и другие).

# Общежития

- В 2018 году во всех общежитиях ИГУ были оборудованы прачечные, во всех кухнях установлены электрические плиты.
- Полностью решена проблема с обеспечением кроватями.
- Завершен ремонт всех коридоров и мест общего пользования в общежитии № 3.
- За счет оказания дополнительных услуг в общежитиях удалось привлечь финансирование в размере 7,5 млн рублей (в 2017 году — 2,1 млн., в 2019 планируется 9 млн.).
- Восстановлена работа всех студенческих советов во всех общежитиях ИГУ.

# Грантовая поддержка внеучебной деятельности

- В 2018 году ИГУ стал победителем Всероссийского конкурса молодежных проектов и получил дополнительную субсидию в размере 6,7 млн. рублей (в 2017 году — 5,2 млн.)
  - В рамках данного гранта были поддержаны мероприятия молодых ученых, студенческих СМИ, спортивные мероприятия, мероприятия клуба интеллектуалов и Российского движения школьников.
- Дважды проекты студенческих отрядов ИГУ получали поддержку Фонда Президентских грантов и Росмолодежи на общую сумму более 1,2 млн. рублей.
- Общая сумма поддержки обучающихся Университета на различных грантовых конкурсах составила более 1 млн рублей.
- За счет дополнительной финансовой поддержки развивалась материальная база СДЦ «Мегаполис», студенческих медиа.
- Большинство крупных мероприятий имело софинансирование из бюджетов городского, регионального и федерального уровня.

# АДМИНИСТРАТИВНО-ХОЗЯЙСТВЕННАЯ ДЕЯТЕЛЬНОСТЬ И КАПИТАЛЬНОЕ СТРОИТЕЛЬСТВО

# Затраты на эксплуатацию имущественного комплекса*

| Затраты на эксплуатацию имущественного комплекса[1] | | | | | |
|---|---|---|---|---|---|
| **Объект** | бюджет | Централизованный фонд в/бюджет | Факультеты в/бюджет | Итого за 2018г. | Итого за 2017г. |
| **корпуса** | 31 725 840,69 | 65 490 475,46 | 3 037 688,58 | 100 254 004,73 | 100 259 674,19 |
| **общежития** | 29 843 515,38 | 41 352 977,26 | 296 217,74 | 71 492 710,39 | 71 825 822,78 |
| **НБ, гараж, ангар, базы практик и т.д.** | 13 522 329,59 | 19 706 340,38 | 580 033,96 | 33 808 703,93 | 30 005 543,68 |
| **Заработная плата обслуживающего персонала** | 56 550 332,35 | 5 704 149,59 | 909 081,78 | 63 163 563,72 | 61 176 363,19 |
| **Всего** | 131 642018,02 | 132 253 942,69 | 4 823 022,06 | 268 718 982,76 | 263 258 403,84 |
| **[1]-подробные данные в отчете проректора по АХД и КС** | | | | | |

За ФГБОУ ВО «ИГУ» закреплено 210 объектов общей площадью 229 415,6 м$^2$, включая 41 основное здание общей площадью 197 724,4 м$^2$

- учебных зданий – 21 общей площадью 116 680,0 м$^2$
- жилых зданий и помещений – 20 общей площадью 80 564,4 м$^2$
- вспомогательных зданий – 169 общей площадью 32 171,2 м$^2$

*фактические расходы: материальные запасы, ремонтные работы , услуги по вызову ТБО, дератизация и другие услуги по содержанию имущества, охрана, коммунальные расходы.

# Капитальные ремонты
## (субсидия на кап. ремонт)

| Наименование работ | Сметная стоимость, руб. |
|---|---|
| Капитальный ремонт корпуса №6, ул. Лермонтова , 126 | 6 113 365,54 |
| Капитальный ремонт центрального фасада, учебный корпус №14, ул. Ленина, 8 | 2 596 581,28 |
| Капитальный ремонт общежития №3, ул. Улан-Баторская, 6а | 3 530 537,00 |
| Кап. ремонт отмосток на объектах ФГБОУ ВО «ИГУ» | 599 895,84 |
| Капитальный ремонт полов в помещении актового зала, Учебный корпус №3, ул. Ленина, 3 | 429 333,15 |
| Капитальный ремонт ауд. 236, 229, 227, 234, ремонт кровли, Учебный корпус №11, ул. Нижняя Набережная, 6 | 598 680,36 |
| Капитальный ремонт ауд. 32, Учебный корпус №13, ул. Желябова, 2 | 243 161,78 |
| Капитальный ремонт актового зала, Учебный корпус №13, ул. Желябова, 2 | 412 218,33 |
| Кап. ремонт спорт. Зала, Учебный корпус №14, ул. Ленина, 8 | 476 226,72 |
| ИТОГО | 15 000 000,00 |

в 2017 году субсидии на кап. ремонт не было

# Текущий ремонт корпусов
## (средства централизованного фонда)

| Наименование работ | Стоимость, руб. |
|---|---|
| Учебный корпус №1, б-р Гагарина, 20 | 178 051,17 |
| Административный корпус №2, ул. Карла Маркса, 1 | 684 934,44 |
| Учебный корпус №3, ул. Ленина, 3 | 161 620,68 |
| Учебный корпус №4, ул. Сухэ-Батора, 5 | 163 680 |
| Учебный корпус №5, ул. Чкалова, 5 | 163 680 |
| Учебный корпус №7, ул. Улан-Баторская, 6 | 165 123,53 |
| Учебный корпус №9, б-р Гагарина, 36 | 5 764 |
| Учебный корпус №12, ул. Нижняя Набережная, 4 | 202 192,14 |
| Учебный корпус №13, ул. Сухэ-Батора, 9 | 220 254 |
| Учебный корпус №14, ул. Ленина, 8 | 548 158 |
| Учебный корпус №15, ул. Ленина, 8 | 100 021,99 |

# Текущий ремонт общежитий
## (средства централизованного фонда)

| Наименование работ | Стоимость, руб. |
|---|---|
| Общежитие № 4, ул. Рабочая, 17 | 82 682,86 |
| Общежитие № 7, ул. Польских Повстанцев, 3 | 87 482,86 |
| Общежитие № 8, ул. 4я Железнодорожная, 100 | 43 978,98 |
| Общежитие № 9, ул. Улан-Баторская,8 | 6 052,00 |
| Общежитие № 10, ул. Улан-Баторская, 12 | 403 262,67 |
| Общежитие № 11, ул. Нижняя Набережная, 12 | 6 052,00 |
| Общежитие № 12, ул. Байкальская, 130 | 2 188,00 |

# Текущий ремонт прочих объектов
## (средства централизованного фонда)

| Наименование работ | Стоимость, руб. |
|---|---|
| Зональная научная библиотека, ул. Лермонтова, 124 | 39 001,99 |
| Учебная мастерская (НИИПФ), Улан-Баторская, 2а | 250 907,28 |
| Ангар, ул. Улан-Баторская, 4а | 2 188 |
| Ботанический сад, ул. Кольцова, 93 | 251 359 |
| Агробиостанция, ул. Жуковского, 61 | 5 764 |
| Столовая, ул. Улан-Баторская, 2 | 163 173,14 |
| Гараж, ул. 25 Октября | 8 646 |
| База практики в п. Сарма | 19 402 |
| Агробиостанция, ул. Жуковского, 61 | 391 532,5 |
| Ботанический сад, ул. Кольцова, 93 | 188 471,29 |

**Всего за счет централизованного фонда выполнено работ по текущему ремонту на 4 878 957,85 р.**

# ИТ-ИНФРАСТУКТУРА

# ИТ-инфрастуктура

**Автоматизированные системы управления:**

- **Разработка/внедрение новых систем:**
  - ИС “Эффективный контракт” (Web + ERP).
  - 1С:Зарплата и кадры государственного учреждения 3.1.

**Развитее имеющихся:**

- 1С:Университет (ERP).
- ИС «Приемная кампания» (Web + ERP).
- Образовательный портал (ЭИОС) educa.isu.ru, eportfolio.isu.ru.
- ИС «1С:Бухгалтерия государственного учреждения».
- Электронный документооборот Directum.
- Система контроля и управления доступом.

# 100-ЛЕТИЕ УНИВЕРСИТЕТА

- Более 10 тыс. участников юбилейных мероприятий
  - Более 100 мероприятий различной направленности: от художественных выставок до большого праздничного концерта во Дворце спорта «Труд»
  - Софинансирование юбилейных мероприятий из различных источников более чем на 5 млн. рублей.
- Знаковые мероприятия:
  - Открытие памятника М. М.Рубинштейну и закладка капсулы времени.
  - Проект Университетская набережная и победа колонны ИГУ в городском шествии.
  - Восхождение на высшую точку Европы (г. Эльбрус).
  - 3000 участников Парада российского студенчества, посвященного 100-летию ИГУ.
  - Установка мемориальных досок на учебных корпусах ИГУ.
  - Выставка «Иркутский Государственный университет: 100 лет Высшему образованию в Восточной Сибири и на Дальнем Востоке» в Государственной Думе.
  - Выставка «Ученые ИГУ для Приангарья» на бульваре Гагарина.
  - Выставка к 100-летию ИГУ в Иркутском областном Краеведческом музее
  - Большие праздничные концерты в ДС «Труд» и Музыкальном театре.

- В празднование были вовлечены обучающиеся, выпускники, сотрудники и ветераны университета.
- На время празднования университет стал площадкой для проведения большинства городских и областных мероприятий.
- Во всех городских мероприятиях университет занял ведущую роль, либо сам становился зачинателем новых городских традиций.

# ПОПЕЧИТЕЛЬСКИЙ СОВЕТ

# 27 апреля 2018 года в Иркутском государственном университете состоялось первое заседание Попечительского совета ИГУ

Размещение делегации зарубежных вузов-партнеров ИГУ при поддержке председателя Попечительского совета ИГУ С. В. Ерощенко.

Прием делегаций, посвященный 100-летию ИГУ, состоялся 25 октября 2018 года.

# Открытие памятника первому ректору ИГУ М.М. Рубинштейну и закладка капсулы времени при поддержке В. В. Бронштейна

При поддержке Попечительского совета в рамках 100-летия был проведен ряд выставок, посвященных юбилею:

1) Выставка «Иркутский Государственный университет: 100 лет Высшему образованию в Восточной Сибири и на Дальнем Востоке» — в Государственной думе.

2) Планшетная выставка к 100-летию ИГУ в Иркутском областном Краеведческом музее.

- Соглашение с ООО «Иркутская нефтяная компания» на приобретение оборудования на 9,9 млн руб.
- Соглашение о комплексном сотрудничестве с Байкальским банком Сбербанка России и Иркутским государственным университетом. Официальный документ подписали 30 октября и. о. ректора ИГУ академик РАН Игорь Бычков и председатель Байкальского банка Сбербанка России Александр Абрамкин.

# Стипендия Попечительского совета

- Положение о стипендии Попечительского совета, было принято на объединенном заседании Попечительского и Ученого советов ИГУ 28 сентября 2018 года.
- Стипендия будет выплачиваться студентам, прошедшим практику в организациях членов совета при отсутствии академической задолженности и оценок «удовлетворительно», за две сессии, предшествующие назначению стипендии, а также рейтингов, сформированных Стипендиальной комиссией Совета, на основании достижений в не менее чем двух из указанных видов деятельности:
  - учебная деятельность;
  - научно-исследовательская деятельность;
  - общественная деятельность;
  - культурно-творческая деятельность;
  - спортивная деятельность.

# АССОЦИАЦИЯ ВЫПУСКНИКОВ

- Учредителями ассоциации стали: и. о. ректора ИГУ академик РАН Игорь Вячеславович Бычков, профессор Федор Карлович Шмидт (ректор ИГУ 1990-1997 гг.), профессор Александр Ильич Смирнов (ректор ИГУ 1997-2012 гг.)
- По соглашению сторон президентом ассоциации стал Федор Карлович Шмидт, профессор кафедры физической и коллоидной химии химического факультета ИГУ, Почетный гражданин г. Иркутска, заслуженный деятель науки и техники РФ.

19 марта в ИГУ состоялось подписание заявления о создании Ассоциации выпускников ИГУ.

- Первое собрание Ассоциации выпускников состоялось 14 декабря 2018 года. Участниками мероприятия стали более 160 человек.
- 50 участников подали заявление на вступление в ассоциацию непосредственно на собрании. Выпускники Университета обсудили будущую деятельность ассоциации, наметили вектор ее дальнейшего развития. Важным пунктом повестки стало утверждение Совета ассоциации выпускников ИГУ.
- Ассоциация выпускников приняла участие в Юбилейных мероприятиях и члены ассоциации вошли в состав хора выпускников.

# ФИНАНСОВО-ЭКОНОМИЧЕСКАЯ ДЕЯТЕЛЬНОСТЬ

# Доходы за 2017 год и 2018 год по ФГБОУ ВО «ИГУ»

| Показатели | 2017 год (факт) | 2018 год (факт) | Отклонение | |
|---|---|---|---|---|
| | Сумма, руб. | Сумма, руб. | 2018г.-2017г., руб. (-) уменьшение (+) увеличение | % |
| Доходы всего, из них: | 1 936 932 062 | 2 267 493 015 | 330 560 953 | 17,1% |
| Субсидия на выполнение государственного задания всего, в том числе: | 932 297 100 | 1 047 377 300 | 115 080 200 | 12,3% |
| на образовательную деятельность (образовательные услуги, содержание имущества, уплата налогов) | 807 181 400 | 980 229 600 | 173 048 200 | 21,4% |
| на выполнение работ- прикладные и фундаментальные научные исследования в рамках госзадания | 84 915 700 | 67 147 700 | -17 768 000 | -20,9% |
| на развитие общественно значимых мероприятий, в том числе: | 40 200 000 | 0 | -40 200 000 | -100,0% |
| на развитие ботанического сада | 5 200 000 | 0 | -5 200 000 | -100,0% |
| на развитие студенческих объединений | 6 000 000 | 0 | -6 000 000 | -100,0% |
| инжиниринговый центр | 29 000 000 | 0 | -29 000 000 | -100,0% |
| капитальный ремонт | 0 | 15 000 000 | 15 000 000 | 100,0% |

# Доходы за 2017 год и 2018 год по ФГБОУ ВО «ИГУ»

| Показатели | 2017 год (факт) | 2018 год (факт) | Отклонение | |
|---|---|---|---|---|
| | Сумма, руб. | Сумма, руб. | 2018г.-2017г., руб. (-) уменьшение (+) увеличение | % |
| Гранты (Грант Правительства и Президента) | 1 000 000 | 16 600 000 | 15 600 000 | 1560,0% |
| Компенсация проезда к месту отпуска и обратно (для филиала в г.Братске) | 700 000 | 450 000 | -250 000 | -35,7% |
| Приносящая доход деятельность всего, в том числе: | 649 970 850 | 727 645 512 | 77 674 662 | 12,0% |
| доходы от оказания услуг по образовательной деятельности | 523 880 227 | 572 793 032 | 48 912 805 | 9,3% |
| доходы от научной деятельности | 66 061 400 | 69 201 536 | 3 140 136 | 4,8% |
| прочие доходы от оказания платных услуг (плата за пользование общежитием, плата за размещение оборудования, аренда помещений и т.д) | 60 029 223 | 85 650 944 | 25 621 721 | 42,7% |
| Проекты в рамках ФЦП «Исследования и разработки…» | 79 000 000 | 79 000 000 | 0 | 0,0% |

# Расходы

| Показатели | 2017 год | | в том числе: | | 2018 год | | в том числе: | |
|---|---|---|---|---|---|---|---|---|
| | Всего расходы, руб. | % | за счет субсидии на госзадание, руб. | % | Всего расходы, руб. | % | за счет субсидии на госзадание, руб. | % |
| Расходы всего, в том числе: | 2 068 103 369 | 100% | 925 646 493 | 44,8% | 2 238 580 823 | 100% | 1 043 122 780 | 46,6% |
| ФОТ с начислением на оплату труда | 1 234 673 360 | 59,7% | 796 993 047 | 86,1% | 1 355 165 394 | 60,5% | 892 196 769 | 85,5% |
| в том числе ФОТ ППС с начислением на оплату труда | 758 136 275 | 61,4% | 497 059 816 | 62,4% | 835 876 528 | 61,7% | 789 805 608 | 88,5% |
| Иные выплаты персоналу за исключением ФОТ (Оплата расходов во время командировок) | 13 858 741 | 0,7% | 2 313 083 | 0,25% | 14 385 669 | 0,6% | 4 057 234 | 0,4% |
| Выплаты лицам привлекаемым для выполнения отдельных полномочий (Оплата проезда на практику студентам, оплата проезда на конференции и т.п.) | 2 306 278 | 0,1% | 838 778 | 0,09% | 2 215 736 | 0,1% | 1 694 863 | 0,2% |
| Пособия, компенсации и иные выплаты гражданам(в т.ч. материальная помощь) | 255 512 | 0,0% | 53 512 | 0,01% | 890 803 | 0,0% | 174 446 | 0,0% |
| Стипендия | 344 623 700 | 16,7% | 0 | 0,0% | 357 734 800 | 16,0% | 0 | 0,0% |
| Налоги и сборы | 34 087 400 | 1,6% | 16 000 000 | 1,7% | 45 750 719 | 2,0% | 41 412 454 | 4,0% |

| Показатели | 2017 год | | в том числе: | | 2018 год | | в том числе: | |
|---|---|---|---|---|---|---|---|---|
| | Всего расходы, руб. | % | за счет субсидии на госзадание, руб. | % | Всего расходы, руб. | % | за счет субсидии на госзадание, руб. | % |
| Закупка товаров, работ услуг для обеспечения государственных нужд, всего: | 365 735 982 | 17,7% | 98 541 784 | 10,6% | 333 047 445 | 14,9% | 92 776 442 | 8,9% |
| в том числе: | | | | | | | | |
| Услуги связи | 4 553 060 | 0,2% | 34 182 | 0,00% | 4 111 837 | 0,2% | 17 367 | 0,0% |
| Транспортные услуги | 2 495 138 | 0,1% | 1 079 785 | 0,1% | 2 475 559 | 0,1% | 1 181 804 | 0,1% |
| Коммунальные услуги | 76 405 154 | 3,7% | 52 313 833 | 5,7% | 82 658 185 | 3,7% | 76 099 375 | 7,3% |
| Арендная плата за пользование имуществом | 3 874 956 | 0,2% | 0 | 0,0% | 1 450 861 | 0,1% | 0 | 0,0% |
| Содержание имущества | 78 059 407 | 3,8% | 3 706 832 | 0,4% | 58 956 220 | 2,6% | 392 416 | 0,0% |
| Прочие работы, услуги | 108 657 474 | 5,3% | 17 797 820 | 1,9% | 108 070 933 | 4,8% | 9 582 530 | 0,9% |
| в том числе, охранные услуги | 37 898 594 | 1,8% | 0 | 0,0% | 38 866 932 | 1,7% | 0 | 0,0% |
| Приобретение оборудования | 33 826 167 | 1,6% | 19 565 279 | 2,1% | 15 305 534 | 0,7% | 3 092 298 | 0,3% |
| Приобретение нематериальных активов | 29 609 | 0,0% | 0 | 0,0% | 0 | 0,0% | 0 | 0,0% |
| Приобретение материальных запасов | 55 382 377 | 2,7% | 3 134 692 | 0,3% | 56 036 974 | 2,5% | 2 095 048 | 0,2% |
| Расходы на сувенирную продукцию и представительские расходы в связи со 100-летием Университета | 2 452 640 | 0,1% | 909 359,88 | 0,1% | 3 981 342 | 0,2% | 315 604 | 0,0% |

# Комментарии

- Среднемесячная заработная плата сотрудников ИГУ за 2018 год при среднесписочной численности 1503,9 чел. составила 54152 руб.
- Фактические доходы в 2018 году превысили расходы, что частично компенсировало перерасход средств в 2017 году.
- Общее увеличение расходов по налогам и сборам, связано в основном с увеличением выплат по земельному налогу и налогу на имущество.
- Основное увеличение расходов на закупку товаров, работ, услуг в рамках НИОКР произошло за счет проектов, выполняемых в рамках ФЦП «Исследования и разработки по приоритетным направлениям развития научно-технического комплекса России на 2014-2020 гг.»
- Увеличение расходов на коммунальные услуги связано с увеличением тарифов.
- Уменьшение расходов на содержание имущества связано с уменьшением трат на ремонт имущества корпусов и общежитий.
- Уменьшение расходов на приобретение оборудования в 2018 г. в основном связано с окончанием финансирования проекта создания инжинирингового центра (14 035,3 тыс. руб.)

# Оплата труда

## Средняя заработная плата ППС, руб.

| 2017 год | 2018 год |
|---|---|
| 59 972 | 78 287 |

## Отношение среднемесячной зарплаты ППС к среднемесячной зарплате по региону

| 2017 год | 2018 год |
|---|---|
| 178,5% при нормативе 180% * | 214,5% при нормативе 200% |
| * - Норматив 180% установлен на IV квартал 2017 года | |

## Средняя заработная плата руководителей, руб.

| | 2017 год | | | 2018 год | | |
|---|---|---|---|---|---|---|
| | средняя | мин. | макс. | средняя | мин. | макс. |
| Декан факультета | 139 827 | 78 590 | 156 407 | 142 062 | 75 845 | 243 965 |
| Директор института | 187 735 | 122 396 | 240 826 | 190 486 | 140 234 | 252.106 |

*Среднемесячная заработная плата указана, с учетом внутреннего совместительства

## Фонд оплаты труда ректората, руб.

| 2017г. | 2018г. |
|---|---|
| 16 284 426 ( 10,65 ставок) | 16 712 472 (12 ставок) |

## Заработная плата проректоров, руб.

| Должность | по основному месту работы | по совм-ву (ППС или НС) |
|---|---|---|
| Первый проректор | 2 452 326 | 456 320 |
| Проректор по учебной работе | 2 026 356 | 785 646 |
| Проректор по НР и МД | 1 961 486 | 351 794 |
| Проректор по ФЭД | 1 582 277 | - |
| Проректор по АХД и КС | 1 975 060 | - |

Справка о доходах и суммах налога за 2018 год

Бычков И.В.

Общая сумма дохода и налога: 2 743 020,89 р.

Приложение № 5
к Приказу ФНС России
от 02.10.2018 № ММЗ-7-11/566@

## СПРАВКА О ДОХОДАХ И СУММАХ НАЛОГА ФИЗИЧЕСКОГО ЛИЦА

за 2018 от 05.02.2019

1. Данные о налоговом агенте

Код по ОКТМО 25701000 Телефон +7 (3952) 52-18-60 ИНН 3808013278 КПП 380801001

Наименование агента ФГБОУ ВО "ИГУ"

Форма реорганизации (ликвидации) (код)

ИНН/КПП реорганизованной организации

2. Данные о физическом лице - получателе дохода

ИНН в Российской Федерации 381200282667

Фамилия Бычков Имя Игорь Отчество* Вячеславович

Статус налогоплательщика 1 Дата рождения 08.05.1961 Гражданство (код страны) 643

Код документа, удостоверяющего личность 21 Серия и номер документа 25 06 683854

3. Доходы, облагаемые по ставке 13%

| Месяц | Код дохода | Сумма дохода | Код вычета | Сумма вычета | Месяц | Код дохода | Сумма дохода | Код вычета | Сумма вычета |
|---|---|---|---|---|---|---|---|---|---|
| 1 | 2000 | 125 059.47 | | | 8 | 2000 | 71 242.62 | | |
| 1 | 2002 | 15 878.45 | | | 8 | 2012 | 39 285.80 | | |
| 2 | 2000 | 75 565.22 | | | 9 | 2000 | 117 636.61 | | |
| 3 | 2000 | 220 392.60 | | | 10 | 2000 | 115 335.18 | | |
| 4 | 2000 | 119 774.08 | | | 11 | 2000 | 60 895.12 | | |
| [illegible] | 2000 | 114 660.35 | | | 11 | 2012 | 46 098.12 | | |
| [illegible] | [illegible] | 13 356.00 | | | 12 | 2000 | 114 518.87 | | |
| 6 | [illegible] | 108 975,28 | | | 12 | 2002 | 1 243 335.16 | | |
| 7 | 2000 | 120 878.65 | | | 12 | 2012 | 20 133.33 | | |

4. Стандартные, социальные, имущественные налоговые вычеты

| Код вычета | Сумма вычета | Код вычета | Сумма вычета | Код вычета | Сумма вычета | Код вычета | Сумма вычета |
|---|---|---|---|---|---|---|---|
| | | | | | | | |

5. Общие суммы дохода и налога

| | | | |
|---|---|---|---|
| Общая сумма дохода | 2 743 020.89 | Сумма налога удержанная | 356 593 |
| Налоговая база | 2 743 020.89 | Сумма налога перечисленная | 356 593 |
| Сумма налога исчисленная | 356 593 | Сумма налога, излишне удержанная налоговым агентом | 0 |
| Сумма фиксированных авансовых платежей | 0 | Сумма налога, не удержанная налоговым агентом | 0 |

Бычкова Ольга Петровна

(должность лица, ФИО)

(подпись)

* Отчество указывается при наличии

# ПРОБЛЕМЫ И ЗАДАЧИ

# Новые подходы к установлению объемов государственного задания для вузов на 2019 год

| Показатели, влияющие на объем ГЗ по реализации образовательных программ высшего образования | Оценочные значения выполнения показателей эффективности | Максимальное количество баллов | Фактическое выполнение университетом в 2018 году |
|---|---|---|---|
| 1. Качество образования | | | |
| Удельный вес численности иностранных студентов, обучающихся по программам бакалавриата, специалитета, магистратуры, в общей численности студентов (приведенный контингент) | до 2% | 0 | |
| | от 2% до 8% | от 0 до 11 | 3,63% |
| | от 8% | 11 | |
| Темп прироста доходов от научно-исследовательских и опытно-конструкторских работ по отношению к предыдущему периоду в расчете на одного научно-педагогического работника | до 0% | 0 | |
| | от 0% до 8% | от 0 до 5 | |
| | от 8% | 5 | 30% |
| Число публикаций организации, индексируемых в информационно-аналитической системе научного цитирования Web of Science, в расчете на 100 научно-педагогических работников | до 2 | 0 | |
| | от 2 до 8 | от 0 до 5 | |
| | от 8 | 5 | 26 |

# Образовательная деятельность

1. На 2019-2020 год набор на имеющиеся в лицензии специальности СПО: 38.02.01 Экономика и бухгалтерский учет; 43.02.11 Гостиничный сервис.
2. Лицензирование перспективных к реализации специальностей СПО. В том числе: 40.02.02 Право и организация социального обеспечения; 40.02.03 Право и судебное администрирование.
3. Первый набор в военный учебный центр при Иркутском государственном университете (108 обучающихся).
4. Запуск программ подготовки по профилю «Медицинская физика», в рамках направлений магистратуры и бакалавриата «Физика» (совместно с Онкодиспансером), программа специалитета «Биоинженерия и биоинформатика» и ряд других.
5. Переход к реализации программ в соответствии с ФГОС ВО 3++.
6. Профессионально-общественная аккредитация по направлению «Юриспруденция».

# Научно-исследовательская деятельность

- Участие в заявке на создание НОЦ «Байкал».
- Участие в проекте «Единая комплексная система мониторинга экосистемы оз. Байкал».
- 4 заявки на российско-монгольские экспедиции.
- Внедрение системы электронной подачи рукописей для всех журналов ИГУ.
- Повышение публикационной активности социально-гуманитарных подразделений (Web of Science, Scopus).
- Оплата труда сотрудников НИИПФ, обеспечивающих содержание уникальных научных установок, за счет накладных расходов НИЧ.

# Международная деятельность

- Повышение числа иностранных студентов на 15-20% (Монголия, Узбекистан, КНР).
- Запуск не менее двух магистерских программ на английском языке («Экология», «Прикладная информатика»).
- Расширение партнерства с вузами КНР.
- «Перезагрузка» партнерства с университетом Киля (междисциплинарная тематика летних школ, расширение числа магистерских программ).

# Внеучебная деятельность

- Закупка новой мебели для общежитий.
- С целью снижения документооборота – заселение и учет (в том числе оплаты проживания) – внедрение систему 1С УНИВЕРСИТЕТ.
- Приобретение промышленных стиральных машин для оборудования прачечных на левом и правом берегу.
- Привлечение дополнительных средств для содержания и ремонта общежитий за счет организации комнат повышенной комфортности и гостевых комнат.
- Увеличение количества проектов, участвующих в различных грантовых конкурсах.
- Увеличение уровня софинансирования крупных мероприятий за счет включения их в планы городских и областных мероприятий.
- Подготовка и проведение совместных мероприятий с крупными всероссийскими организациями: Российским движением школьников (Юнармия), Российскими студенческими отрядами, Студенческим координационным советом Общероссийского профсоюза образования.

# Попечительский совет

- Создание студенческого сквера

(Карла Маркса, 1)

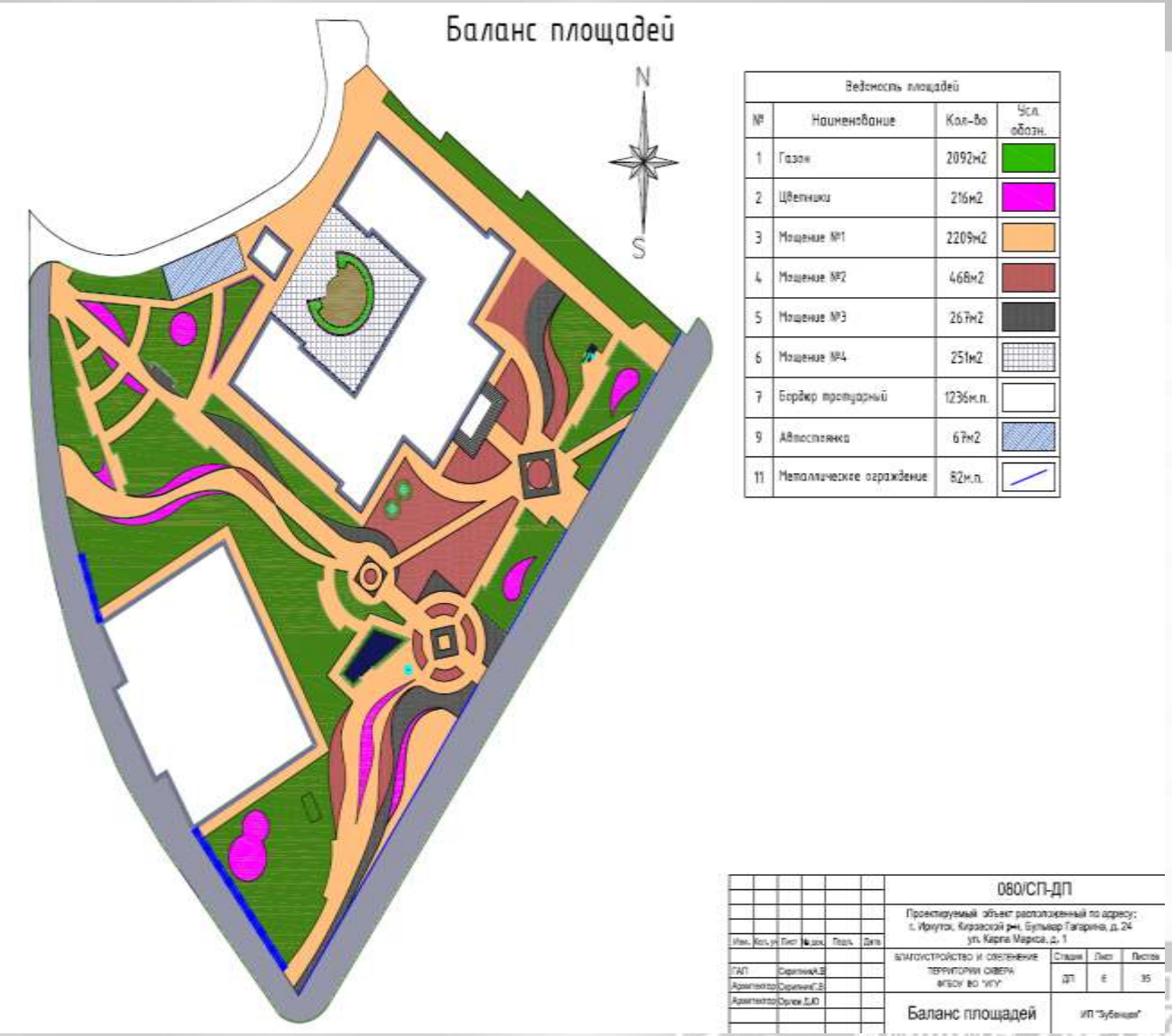

080/СП-ПП

# Создание арт-объектов

- Прорабатывается проект строительства **открытого лектория** с прилегающей территорией.
- Лекторий будет использоваться для проведения **обучающих, досуговых, творческих** мероприятий в летнее время.
- Вместимость лектория **35 человек** (с использованием прилегающей терр. – **50 человек**).
- Приоритетное место расположения – **территория научной библиотеки им. В. Г. Распутина**.

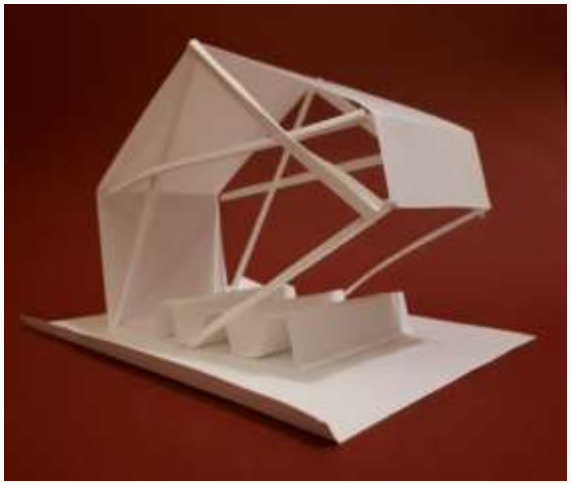

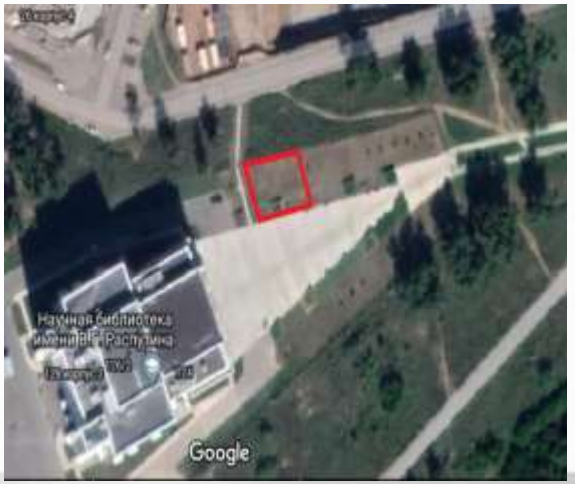

# Административно-хозяйственная деятельность и капитальное строительство

- Реорганизация закупочной деятельности (новый функционал Контрактной службы).
- Ремонт аварийных кровель: ИФИЯМ, 6-ой корпус, 5-ый корпус, ПИ.
- Проектирование и ремонт СДЦ – спортивно-досугового центра, ул. Улан-Баторская, 4.
- Ремонт помещений военного учебного центра и оснащение его необходимой мебелью и оборудованием.
- Создание жилищно-строительного кооператива ИГУ и старт реализации строительства жилья для сотрудников на участке ул. Нижняя Набережная, 12, согласно ФЗ-161 от 24.07.2008 «О содействии по развитию жилищного строительства»

# Создание жилищно-строительного кооператива ИГУ и старт реализации строительства жилья для сотрудников на участке по ул. Нижняя Набережная, 12

# Многоквартирный жилой дом высотой 8-9 этажей общей площадью 4500 кв м

# Схема деления земельного участка по ул. Нижняя Набережная, 12

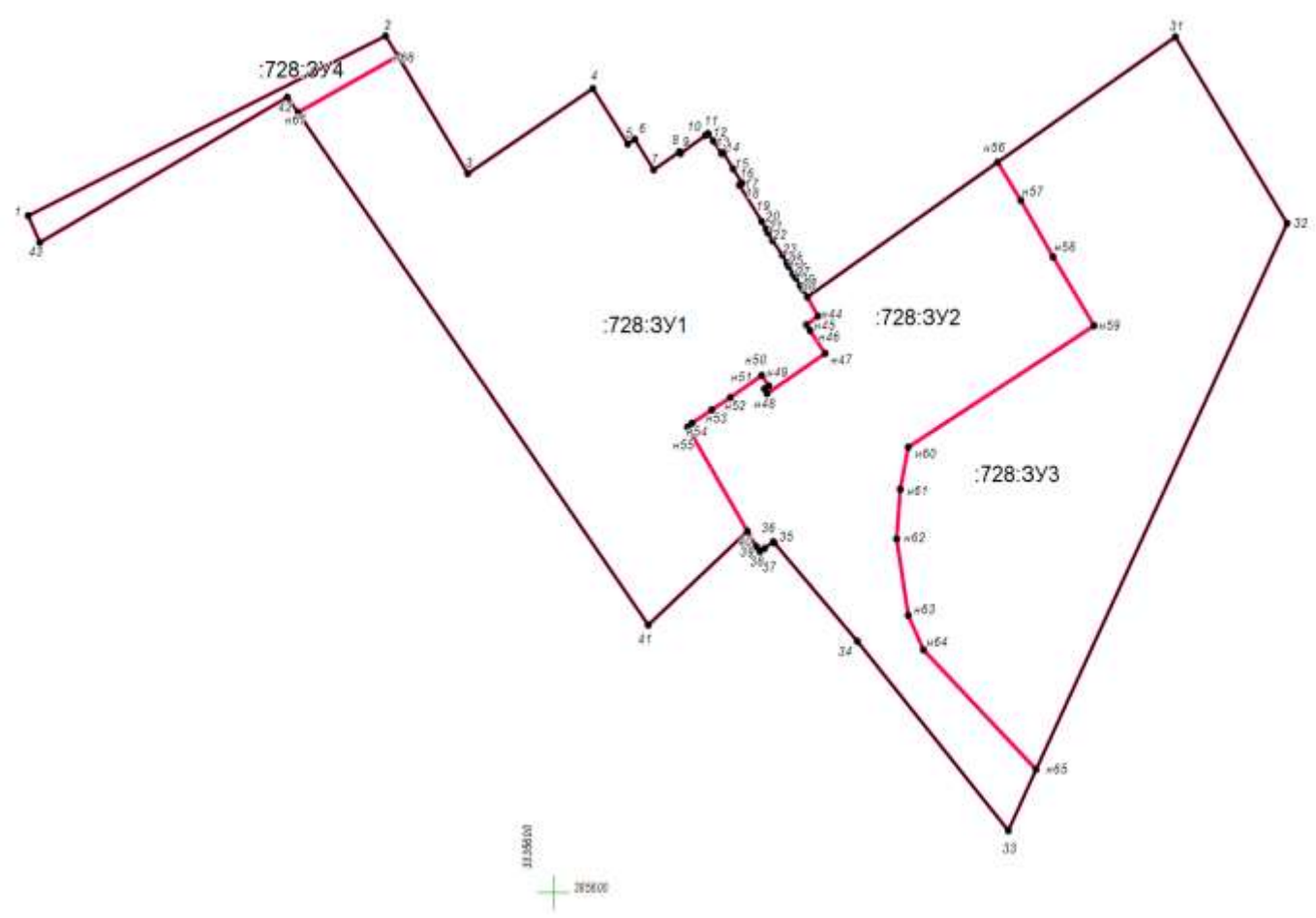

- В 2019 году будет проведена работа по разделу земельного участка с целью выделения земельного участка, пригодного к строительству. Площадь, образуемого земельного участка пригодного для строительства составит 4 524 м2.
- Утверждение изменений в Проект межевания Администрацией города Иркутска запланированы в марте 2019 года.
- Создание комиссии по рассмотрению вопросов о включении граждан в список граждан, имеющих право быть принятыми в члены жилищно-строительных кооперативов, создаваемых в целях обеспечения жильем граждан в соответствии с Федеральным законом от 24 июля 2008 г. № 161-ФЗ «О содействии развитию жилищного строительства».
- Утверждение списков граждан, имеющих право на вступление в члены жилищно-строительного кооператива в Минобрнауки России.
- Изъятие образованной части земельного участка Единым институтом развития жилищного строительства «ДОМ.РФ» и передача земли жилищно-строительному кооперативу.

ИРКУТСКИЙ ГОСУДАРСТВЕННЫЙ УНИВЕРСИТЕТ 1918

ИРКУТСКОМУ ГОСУДАРСТВЕННОМУ УНИВЕРСИТЕТУ 100 ЛЕТ

# СПАСИБО ЗА ВНИМАНИЕ!